

# La Baule

MAGAZINE D'INFORMATIONS MUNICIPALES DE LA BAULE-ESCOUBLAC 2021

#VivreAuPaysDesVacances

labaule.fr

@villelabaule



VILLE DE

*La Baule*  
ESCOUBLAC



# VD

## LES VILLAS *des Dunes*

— LA BAULE —

### - Villas T4 & T5 -

Une résidence intimiste d'exception



JARDINS, TERRASSES ET PISCINES PRIVATIVES CHAUFFÉES\*  
PRESTATIONS HAUT DE GAMME



Bourg d'Escoublac - **2 mn**



Bord de mer - **12 mn**

Venez nous rencontrer (sur RDV) :  
106 avenue Albert de Mun à Saint-Nazaire

 **REALITES**  
L'INTELLIGENCE DES TERRITOIRES

**02 52 56 10 14**  
[www.realites.com](http://www.realites.com)



## SOMMAIRE

Édito.....	p. 2	<b>Guide &amp; annuaire.....</b>	<b>p. 57</b>
Conseil municipal 2020 - 2026.....	p. 4	Utiles.....	p. 57
Budget.....	p. 6	Économie.....	p. 57
Les grands projets.....	p. 9	Culture et loisirs.....	p. 58
Une priorité : la Sécurité.....	p. 12	Lieux culturels.....	p. 61
Développer l'attractivité de la ville.....	p. 14	Enfance et enseignement.....	p. 61
L'Office de tourisme de la presqu'île.....	p. 16	Pratiques religieuses.....	p. 61
Atlantia, pour faire rayonner La Baule-Escoublac.....	p. 18	Habitat.....	p. 61
Maintenir un urbanisme dans l'esprit baulois.....	p. 20	Justice.....	p. 61
Politique de l'arbre : des règles à respecter.....	p. 22	Quartiers.....	p. 61
Pouvoir se déplacer dans toute la ville.....	p. 24	Santé.....	p. 63
Adapter et préserver notre espace de vie.....	p. 28	Mémoire - patriotisme ou du souvenir.....	p. 67
Veiller au bien-être de nos enfants.....	p. 30	Plage.....	p. 67
Répondre aux besoins sociaux.....	p. 33	Sports.....	p. 67
Une offre culturelle pour tous.....	p. 37		
Donner sa place au sport, valoriser les associations.....	p. 40		
2021 : Année du cheval à La Baule-Escoublac.....	p. 44		
Rétrospective 2020-2021 en images.....	p. 46		
CAP Atlantique.....	p. 48		
Tribunes politiques.....	p. 51		
Organigramme des services.....	p. 52		
Les comités consultatifs de quartier.....	p. 54		



La ville de La Baule Escoublac remercie les annonceurs de La Baule et sa région pour la réalisation de cette publication.

**Directeur de la publication** : Franck Louvrier - **Rédacteur en chef** : Philippe Rouger  
**Rédaction** : Direction de la Communication - **Crédits photos** : Ville de La Baule-Escoublac, Benjamin Rey, Artelia-Phytolab, Patrick Gérard, Loïc Lagarde, Hugues Driancourt, Cap Atlantique, Office de tourisme presqu'île de La Baule - Guérande, Palais des congrès Atlantia, Marie-Christine De Vaublanc, Ehsan\_Eslami-Unsplash, **Création, mise en page, régie publicitaire, impression** : OFFSET 5 - **Tirage** : 25 000 exemplaires - Ne pas jeter sur la voie publique





**Franck Louvrier**  
Maire de La Baule-Escoublac  
Vice-président du Conseil régional  
des Pays de La Loire

### ***Chères Bauloises, chers Baulois,***

Il y a un peu plus d'un an maintenant, dans des circonstances très particulières issues de la crise sanitaire, vous avez manifesté un choix très clair quant à vos attentes pour votre ville en me portant avec mon équipe à la tête de la mairie.

***Fidèles à nos engagements***, avec tous les élus municipaux, nous mettons depuis ***tout en œuvre*** pour répondre à votre demande et apporter une énergie nouvelle à La Baule-Escoublac. Nous sommes aujourd'hui ***au service de tous les Baulois***, sans exception.

En paraphrasant un propos d'Olivier Guichard sur la société, j'ai envie de dire qu'une ***ville unie*** n'est pas une ville sans différences, mais une ville sans frontières intérieures.

C'est pourquoi j'ai décidé d'être ***le maire de la transparence et de la proximité***.

Les habitants de La Baule-Escoublac ont le droit de savoir ce qui se passe dans leur Hôtel de Ville : celui-ci doit être rouvert aux administrés. Depuis juillet 2020, nous faisons ainsi en sorte que ***l'information soit continue*** et sur tous les sujets : bulletin trimestriel, site Internet et réseaux sociaux, communiqués de presse, Facebook live, dépliants d'information, courriers aux riverains en fonction des travaux ou des animations, comités de quartier, commissions et groupes de travail... Bientôt nous disposerons d'une permanence municipale mobile qui ira dans tous les quartiers. Et ***les Baulois vont être consultés et associés à l'élaboration du grand projet*** de la refonte de la promenade de mer.



# DONNER ENVIE DE "résider au pays des vacances"

De même, est fini le temps où les élus restaient enfermés dans leurs bureaux : ils se doivent d'être **sur le terrain**, à l'écoute de ce qu'attendent les administrés baulois.

C'est aussi le but de ce magazine : aller à votre **rencontre** pour vous permettre de mieux comprendre comment est organisée et fonctionne notre équipe municipale, vous présenter le rôle et les compétences de tous vos élus.

Pour remplir les missions que vous nous avez confiées, nous nous sommes ainsi organisés autour de **huit pôles de travail**.

Dans l'ordre de présentation, **le premier** est celui des **finances, du personnel et de l'administration**. Une saine gestion municipale, c'est savoir investir au bon moment : avec rigueur et sans augmentation de la pression fiscale, nous sommes arrivés à lancer les chantiers indispensables pour notre commune.

**Le deuxième** est celui de la **sécurité** des quartiers et du monde combattant. La sécurité des biens et des personnes est la première des libertés.

**Le troisième** est celui de l'**attractivité, du développement économique et du tourisme**. Par son activité incessante, il a déjà permis à notre économie touristique de résister plutôt bien à la crise économique, conséquence de la situation sanitaire. Sur le long terme, ce pôle doit faire en sorte que de plus en plus de personnes aient envie de venir vivre et travailler « au pays des vacances », car le cœur de notre ville doit battre toute l'année.

Le **quatrième** englobe la **promenade de mer, l'urbanisme, l'habitat et le patrimoine**. Ce pôle est autant complexe que fondamental car il détermine notre cadre de vie. Il nécessite expérience et connaissance des rouages administratifs et des contraintes techniques.

Le **cinquième** est celui de la **participation citoyenne**, de la **gestion de la plage**, de la **qualité de vie**, de la **circulation** et des **transports**. Ces problématiques n'ont d'anodines que les apparences.

Le suivant concerne l'**environnement**, la **petite enfance** et l'**action sociale**. Ce sont également des sujets prégnants qui contribuent à déterminer notre bien-vivre.

Le **septième** concerne la **culture**, enjeu d'**attractivité** pour notre ville balnéaire. En diversifiant l'offre culturelle de la commune, nous voulons la rendre accessible à tous.

Le **huitième** pôle de travail porte sur les **activités associatives et sportives** qui constituent le ciment du tissu social, du lien entre tous les habitants d'une ville, intergénérationnel et inter-quartiers.

Ces missions pour satisfaire vos attentes sont certes immenses, mais ô combien exaltantes : en treize mois, nous avons **déjà réalisé beaucoup de projets et accompli de nombreuses tâches**. Nous n'avons pas voulu dresser de bilan car il reste encore énormément à faire. C'est vous qui le ferez au printemps 2026.

Ce qui est sûr, c'est que vous **pouvez compter sur moi**. Avec **toute l'équipe**, j'ai pris des engagements forts : **je les tiendrai** car la fidélité a toujours fait partie de ma vie !

*Vous pouvez compter sur nos  
engagement à vos côtés !*

*Frédéric Louvion*





# CONSEIL MUNICIPAL 2020 - 2026

## LE MAIRE ET SES ADJOINTS



**Franck LOUVRIER**

Maire de  
La Baule-Escoublac  
Sécurité, quartiers  
et monde combattant



**Laurence BRIAND**

Attractivité, développement  
économique et tourisme



**Jean-Philippe DUPUIS**

Finances, ressources  
humaines et administration



**Danielle RIVAL**

Aménagement  
de la promenade de mer,  
urbanisme, habitat,  
travaux et patrimoine



**Xavier LEQUERRÉ**

Participation citoyenne,  
qualité de vie, circulation,  
transports, plage et quartier  
d'Escoublac



**Annabelle GARAND**

Environnement, santé,  
petite enfance, enseignement  
scolaire, action sociale et  
quartier du Guézy



**Christophe MATHIEU**

Sports et associations



**Delphine FILLoux**

Culture et jumelages

## LES CONSEILLERS MUNICIPAUX DE LA MAJORITÉ



**Bruno MISSET**



**Sophie MINSSART**



**Bertrand PLOUVIER**



**Sophie DOUCHIN**



**Nicolas APPERT**



**Nathalie HAZARD**



**Bruno DENIS**

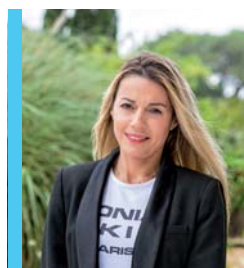

**Sophie PEUREUX**





**Jean-Yves LEHUEDÉ**



**Caroline GLON**



**Pascal MABIT**



**Karine CHALLIER**



**Jean-Christophe PERRIO**



**Stéphane BURBAN**



**Anne-Laure BERRY**



**Sandrine LE VOËDEC**



**Philippe MANDIN**

## LES CONSEILLERS MUNICIPAUX DE LA MINORITÉ



**Jean-Yves GONTIER**



**Marina MARCHAIS**



**Caroline LEROUX**



**Laetitia ENGLISH**



**Luc DOMEAU**



**Dany LAMY**



**Jacques RENAUD**



**Anne BOYÉ**





# LA BAULE-ESCOUBLAC MAINTIENT DES FINANCES ÉQUILIBRÉES malgré le contexte économique

Les équipes municipales ont beaucoup travaillé afin de s'adapter à la situation sanitaire particulière et vous offrir une qualité de service améliorée. Cette année, les engagements pris par la mairie ont été suivis dans un contexte économique particulier.

- Soutenir le programme d'investissement : réaliser un programme d'équipements de 20 M€ en moyenne chaque année ;
- Améliorer l'attractivité et le rayonnement du territoire : pistes cyclables, vélos en libre-service, renforcement de la sécurité, accompagner la dynamique associative et valoriser les sports ;
- Garantir l'équilibre financier : stabilité des taux d'imposition.

Le budget de la Ville de La Baule-Escoublac est composé d'un budget principal de 63,886 M€ et de 5 budgets annexes (Legs Boesch, locations de salles, centre de stages, halles et marchés et parkings fermés) d'un montant cumulé de 3 M€. **Le budget consolidé s'équilibre à 66,888 M€.**



**Recettes de fonctionnement**  
41 612 900 €



**Dépenses de fonctionnement**  
32 681 300 €

La **hausse des dépenses de 5,74 %** (par rapport à 2020) s'explique quant à elle par les nouvelles charges liées à la Covid. L'équipe municipale s'efforce aussi de maintenir un haut niveau d'investissement afin de conserver la qualité de ses services et poursuivre ses objectifs.



**Recettes d'investissement**  
25 275 100 €



**Dépenses d'investissement**  
21 645 000 €  
(hors opérations d'ordre)

L'encours de la dette au 1<sup>er</sup> janvier 2021 est de 13 428 020 € sur l'ensemble du budget consolidé. 10 M€ d'emprunts sont prévus cette année afin de respecter le programme d'investissement. Nous rembourserons 3,8 M€ de dettes venues à échéance.



# UNE GESTION SAINESANS hausse de la fiscalité

Pour pouvoir réaliser un projet global de mandature sur 6 ans permettant de proposer à la fois un plan de fonctionnement de l'ensemble des services de la mairie et la réalisation des investissements prévus, il faut connaître les possibilités financières dont on dispose.

**Il est important de rappeler que pour une collectivité territoriale, le budget de fonctionnement ne peut faire apparaître un solde négatif, ni être financé par l'emprunt : une bonne gestion doit donc se traduire par un solde toujours positif.**

Cela sera le cas en 2021 pour notre Ville. Le budget principal pour cet exercice 2021 respecte la stabilité des taux de fiscalité (taxe d'habitation, taxe foncière, foncier non bâti). Ces trois postes représentent 70 % des recettes prévisionnelles de la Ville soit **28 M€** tandis que les dépenses de fonctionnement sont de **32,681 M€**. Après paiement des frais financiers et du remboursement des échéances de la dette, la

commune va donc disposer d'une épargne nette de **4,68 M€**.

C'est cette épargne nette associée aux recettes d'investissement et le recours à l'emprunt qui permettront de financer notre programme d'investissements pour cette année. Cet effort pourra être poursuivi pendant les 5 ans à venir et correspond à la capacité de réalisation des services techniques de la Ville.

**Ainsi, le budget consolidé de notre Ville est présenté en équilibre en recettes et dépenses pour un montant total de 66,888 M€.**

Cette mise en œuvre ne peut se faire que grâce aux ressources humaines nécessaires et à l'administration qui assure le bon fonctionnement des services généraux et publics de la commune grâce à ses **320 agents**.



**Jean-Philippe DUPUIS**  
Adjoint au Maire en charge des finances, des ressources humaines et de l'administration

## LES BUDGETS ANNEXES

Un budget annexe permet de retracer l'ensemble des dépenses et des recettes relatives à la gestion d'un service donné qui n'est pas géré dans le budget principal de la collectivité, eu égard aux spécificités de l'objet concerné (service public industriel et commercial).

Ainsi, pour les besoins de sa gestion et du financement de ses projets, **notre commune a créé**, en plus du budget principal, **cinq budgets annexes pour :**

- la location des salles municipales ;
- le legs Boesch ;
- le centre de stages Jean Maurel ;

- les halles et marchés ;
- les parkings fermés.

La gestion de ces services repose sur un principe similaire à celui des ménages : recettes/dépenses et le prévisionnel est en équilibre, ce que nous avons réalisé.

Notre municipalité se veut rigoureuse mais volontariste dans la gestion de ces budgets correspondant à des services rendus aux usagers eu égard à la crise sanitaire.

La gestion est une préoccupation du quotidien des élus assistés des personnels des services qui les aident pour cela.



**Bruno DENIS**  
Conseiller municipal

## VERS UNE RESTAURATION MUNICIPALE DE QUALITÉ

**La Ville va reprendre en main la restauration municipale collective en y associant au maximum les usagers.** Les représentants des parents d'élèves, ceux du personnel ainsi que nos aînés ayant recours au portage de repas à domicile ont déjà été consultés. Prochainement, un questionnaire sera adressé à l'ensemble des familles bauloises et des agents municipaux usagers de ce service. Des premières consultations, il ressort des attentes fortes concernant la qualité des prestations, la variété des produits et repas servis ainsi que l'équilibre nutritionnel : **une alimentation plus saine et plus respectueuse de l'environnement avec une**

**logique d'approvisionnement en circuit court.** D'une manière générale, il est souhaité une restauration locale de qualité avec des produits bio ou labellisés, respectant la territorialité, une cuisine de terroir limitant les produits transportés et industriels. Des préoccupations environnementales sont également présentes : **lutte contre le gaspillage alimentaire, valorisation des déchets, tri sélectif et limitation de l'usage des matériaux les plus polluants.**

Nous pouvons résumer l'ensemble de cette démarche par une phrase : **manger bien, manger bon, manger local.**



**Bertrand PLOUVIER**  
Conseiller municipal



# LA SPÉCIALITÉ AU CHOCOLAT ORIGINALE GOURMANDE ET GLAMOUR DEPUIS BIENTÔT 40 ANS



**BOUTIQUE DE LA BAULE**  
131 av. du Général de Gaulle

**BOUTIQUE DE PORNICHER**  
2 bd de la République

**MARCHÉS** La Baule | Le Pouliguen | Nantes | Auray | Pornic  
**ET TOUJOURS SUR** [www.lefondantbaulois.com](http://www.lefondantbaulois.com)

**BOUTIQUE DE GUÉRANDE**  
5 rue de la juiverie

**BOUTIQUE DE PARIS**  
17 rue Saint Ferdinand

## Le Fondant **BAULOIS**

Présent depuis 25 ans sur la Presqu'île Guérandaise



**CONTACTEZ-NOUS POUR VOTRE PROJET**

02 51 80 50 42

[nantes@francelot.com](mailto:nantes@francelot.com)



**Khor**  
immobilier

**LE PROMOTEUR DE L'IMMOBILIER HORIZONTAL**



# LES GRANDS PROJETS

## LA RÉHABILITATION DU PONT CHEVREL

L'objectif est de réaménager l'entrée du centre-ville et de favoriser l'accès au centre-ville pour les cyclistes et les piétons. Cela va aussi permettre de fluidifier cette zone de rencontre et de l'embellir, grâce à un développement de la végétalisation alentour. Les travaux ont débuté le 16 novembre 2020 et se poursuivront jusqu'au 24 avril 2022. Cet investissement rentre dans l'objectif du Plan d'Action Municipal visant l'amélioration de l'attractivité du territoire.

### Chiffres clés

**5 M€** de coût global des travaux sur  
**2 M€** de crédit de paiement en 2021  
**700 K€** de subventions (35 % État /  
38 % CAP Atlantique / 27 % département)



## DISPOSITIF DE VIDÉOPROTECTION

Le système de vidéoprotection de la commune vise à assurer le maintien de l'ordre public en donnant les moyens aux autorités compétentes (Police municipale, Police nationale) de prévenir, anticiper et gérer toutes les situations pouvant générer des perturbations sur la voie publique et d'identifier les auteurs d'infractions sur cette même zone.

La commune poursuit un déploiement progressif pour atteindre l'objectif de plus de 200 caméras, autorisées par la préfecture. Cela participe à améliorer la sécurité des Baulois et à la baisse de la délinquance sur la voie publique.

### Chiffres clés

**2,66 M€** de coût global  
**1 150 000 €** de crédit de paiement en 2021  
**+ de 200** caméras à terme permettant de couvrir tout le centre-ville et le quartier des Salines principalement

— Annexe de mairie Lajarrige



— Campagne de promotion







Dréan.

Cuisine et Intérieur



256 Avenue du Maréchal de Lattre de Tassigny  
44500 LA BAULE • Tél. 02 40 88 19 63  
[www.dreandesign.fr](http://www.dreandesign.fr)

**CYBEL  
EXTENSION**

Créateur d'espaces

Offrez-vous une nouvelle maison,  
*tout en restant chez vous !*

<p>INTERLOCUTEUR UNIQUE</p>	<p>PRESTATION CLÉ EN MAIN</p>
<p>GARANTIE DÉCENNALE</p>	<p>SUIVI DE CHANTIER</p>



- ✓ Extension maçonnerie ou ossature bois
- ✓ Toit plat ou traditionnel
- ✓ Pour un salon, une cuisine, une chambre parentale
- ✓ Avec des aménagements extérieurs, un garage
- ✓ Et des travaux de rénovation

06 73 12 68 53

17 avenue De Gaulle - 44380 PORNICHET

[www.cybel-extension.com](http://www.cybel-extension.com)

*La Baule Escoublac*

**Stradim®**

ATLANTIQUE

UNE RÉSIDENCE  
ÉLÉGANTE



Réduisez  
vos **impôts**

Préparez  
votre **retraite**

Constituez votre  
**patrimoine**



LE CLOS  
DU PRINCE



Conception et réalisation: Okénite Animation 03 25 45 12 77. Crédits photos : Okénite Animation. Illustration non contractuelle.  
Loi PINEL MÉZARD : Le non-respect des engagements de location entraîne la perte du bénéfice des incitations fiscales.

[www.stradim.fr](http://www.stradim.fr)

02 40 72 55 84



— Du remblai à la promenade de mer



— Permanence municipale



— Le Sporting



Rouvert depuis le début de l'été, le Sporting dispose dorénavant d'un nouveau club house de 3 terrains de squash et 4 de padel.

— Tribunes de Rugby



— Couverture des Dryades



— Boulodrome



— Presbytère d'Escoublac en maison inclusive



— Villa Mortureux agrandie et embellie. Inaugurée en juillet.







## UNE PRIORITÉ : la sécurité

12

**Les faits sont là : l'insécurité explose dans les grandes zones urbaines.** Or cette délinquance n'a aucune raison de s'arrêter aux portes de notre ville. Ainsi, depuis trop longtemps, **nous assistons à une lente mais inexorable montée de l'insécurité en presque-île.** Actes délictueux, incivilités multiples, comportements inappropriés, trafics multiples..., autant de phénomènes qui viennent gêner le quotidien des résidents et des estivants et qui accroissent leur exaspération.

C'est pourquoi, dès notre prise de fonctions il y a un an, **j'ai décidé de faire de la lutte contre l'insécurité notre priorité pour inverser cette tendance.**

Témoignage de cette ferme volonté, je n'ai pas nommé d'adjoint à la sécurité pour m'en occuper personnellement. **La sécurité des biens et des personnes est la première des libertés : en tant que premier magistrat de la Ville, j'estime que le maire doit s'en occuper lui-même.**

Symboliquement, ma toute première visite de terrain a ainsi été au commissariat de La Baule-Escoublac. Une entente totale avec la Police nationale est indispensable : trop souvent raillé à tort, son personnel est pourtant d'un grand dévouement au service de nos populations.

Au niveau des compétences de la commune, tout ce qui est possible a été entrepris autour de deux axes : **le renforcement de la Police municipale en effectifs, en équipement et en formation et le déploiement de la vidéoprotection en doublant le nombre de caméras et en couvrant tous les quartiers de la ville.** En complément, avec mes homologues de Pornichet et du Pouliguen, nous échangeons fréquemment dans le cadre d'un plan de sécurité commun, notamment pour la période estivale où le nombre de résidents est brutalement multiplié par 10 pour dépasser les 180 000 personnes. Cet afflux de population se ressent de fait dans la montée de la délinquance et des actes d'incivilité que parviennent difficilement à endiguer les renforts saisonniers de CRS.

**Il n'y a pas de fatalité :** nous ne devons pas être résignés à accepter toutes ces dégradations, ces petits larcins divers au prétexte qu'ils ne seraient finalement pas si graves, sans parler des actes délictueux encore plus affligeants.



**Franck LOUVRIER**

Maire de La Baule-Escoublac,  
Vice-président du Conseil  
régional des Pays de la Loire

*Parmi les missions de la Police municipale figure la gestion des objets trouvés. Chaque année, elle récupère ou on lui rapporte clés, papiers, téléphones... ainsi que nombre d'objets insolites égarés. Fort heureusement, plus d'un tiers de ceux-ci sont récupérés par leurs propriétaires étourdis.*



## RENFORCER LA POLICE MUNICIPALE, UNE NÉCESSITÉ

Depuis juillet 2020, dans un contexte de crise sanitaire et de menace terroriste, nous appliquons notre programme en matière de sécurité qui passe par **le renforcement de la Police municipale**. **Six policiers municipaux ont ainsi été recrutés**. S'agissant des moyens, seulement dotée d'un véhicule, de deux motos et d'un quad en juillet 2020, notre **Police municipale dispose désormais de quatre véhicules, six motos et deux quads** pour remplir ses missions. Les agents se forment et sont équipés de pistolets à impulsion électrique (type Taser) pour assurer leur protection.

**Renfort inédit dans notre commune, une brigade équestre a été créée fin mai avec deux cavalières (dont une éco-garde) et deux cavaliers** montant des chevaux dédiés. Deux cavaliers et deux chevaux compléteront à terme cette unité. En parallèle, la **vidéoprotection s'étend** avec l'accélération de l'installation des **200 caméras** du plan 2017-2018 et une étude en cours du déploiement nécessaire pour couvrir les quartiers dépourvus. Enfin, la coopération avec la Police nationale s'est améliorée pour plus d'efficacité au quotidien.



**Bruno MISSET**  
Conseiller municipal  
délégué

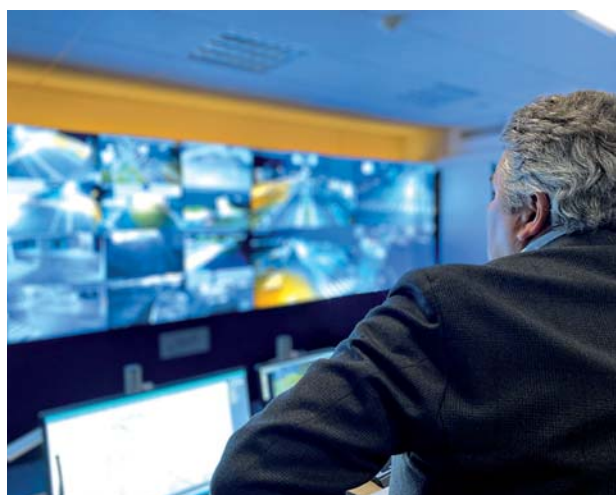





# DONNER ENVIE DE « résider au pays des vacances »

Nous portons une vision ambitieuse pour notre ville et nous travaillons pour donner à La Baule-Escoublac les moyens de devenir LA ville balnéaire française et européenne de référence de la côte atlantique.

Pour cela, dès cette année 2021, notre action est structurée autour de **7 axes majeurs** :

- > 1 \_ **Animer la ville au quotidien tout au long de l'année et pour tous les âges** afin de renforcer le plaisir de tous d'y vivre ou de choisir prioritairement notre destination pour les vacances ou sa résidence.
- > 2 \_ **Créer une dynamique et une attractivité globale** intégrant tous les quartiers de notre ville car c'est en créant des synergies entre tous les acteurs et tous les quartiers que nous réussirons.
- > 3 \_ **Renforcer notre attractivité** autant vis-à-vis d'une clientèle familiale de qualité que d'une clientèle d'affaires en synergie avec Atlantia, de manière à contribuer durablement au développement de tous nos acteurs économiques.
- > 4 \_ **Convaincre les chefs d'entreprise et les cadres que grâce au télétravail** ils peuvent choisir de « résider au pays des vacances » et que La Baule-Escoublac est la destination qu'ils doivent élire.
- > 5 \_ **Créer une dynamique d'échanges et de valorisation** de tous nos entrepreneurs à travers un club d'entreprises et de commerçants pour que notre ville soit au quotidien un lieu de promotion de l'esprit d'entreprendre baulois.

- > 6 \_ **Accompagner la transformation digitale de nos commerçants** et continuer de développer notre marché numérique [jachetealabaule.fr](http://jachetealabaule.fr) en leur permettant de promouvoir une politique commerciale multicanal (magasins physiques et numériques) pour mieux fidéliser leur clientèle.
- > 7 \_ **Incarner au quotidien humilité, opérationnalité, pragmatisme et professionnalisme** afin d'être avec plaisir et efficacité aux côtés de tous les acteurs économiques.



**Laurence BRIAND**

Adjointe au Maire en charge de l'attractivité de la ville, du développement économique et du tourisme





## ACHETER ET CONSOMMER LOCAL

Les effets de la crise sanitaire sur le commerce ont renforcé le bien-fondé de la démarche de la municipalité bauloise : **inciter les consommateurs à acheter et consommer local.**

**Les circuits courts** sont tout autant une nécessité environnementale qu'un besoin économique. Pour que notre commune garde son attractivité, conserver son dynamisme de cœur de ville est primordial. Cela impose de maintenir les magasins en activité. Pour cela, nous **multiplions les animations** (vitrines d'Halloween, illuminations de Noël...) et les

campagnes de sensibilisation (**« Mon commerçant baulois, je le soutiens ! »**).

Cela a été renforcé par le site marchand **jachetealabaule.fr** qui connaît un succès grandissant. On peut aussi bien y repérer un article avant d'aller l'acheter sur place qu'en passer commande puis le récupérer rapidement en boutique. Aujourd'hui, ce sont plus de **140 commerçants et artisans baulois** qui sont présents sur cette plateforme de marché numérique.



**Stéphane BURBAN**  
Conseiller municipal



## ACCOMPAGNER LES ACTEURS ÉCONOMIQUES DE LA VILLE

L'équipe municipale a à cœur de développer une dynamique auprès des acteurs économiques de la ville, commerçants, artisans, professions libérales et chefs d'entreprise, surtout dans ce contexte de difficultés économiques en raison de la crise sanitaire. **En permanence, nous avons une écoute particulière pour toutes leurs interrogations et leurs problématiques.**

Des animations festives pour rythmer le calendrier annuel sont ainsi mises en place au fur et à mesure, comme les "Nocturnes au marché" durant les deux

mois d'été. D'autres feront leur apparition. Dès l'année prochaine, nous allons **mettre à l'honneur** tous les entrepreneurs baulois les Entrepreneurs et avec la création d'un club d'entreprises. Nous allons travailler sur la meilleure façon d'accompagner les entrepreneurs et les commerçants dans leurs démarches. Pour rendre cette ambition réelle, élus et agents municipaux sont aux côtés de tous les acteurs économiques pour concevoir, structurer et accompagner ce développement.



**Jean-Christophe PERRIO**  
Conseiller municipal





# L'OFFICE DE TOURISME intercommunal

L'Office de tourisme intercommunal La Baule - Presqu'île de Guérande conseille les visiteurs toute l'année dans ses espaces information, boutique et billetterie. En plus de celui de La Baule-Escoublac, 8 bureaux permanents sont répartis sur la presqu'île.

## Les services de votre Office de tourisme :

- Informations sur les idées de sorties, les bons plans, la vie culturelle, les transports... ;
- **Point de vente d'une quarantaine de billetteries différentes**, notamment pour Atlantia et FNAC Spectacles ; et aussi des tarifs réduits (Piriac Aventure, Presqu'île Bowling, Terre de Sel, Océarium du Croisic, Lila Presqu'île...);
- **Édition et distribution des brochures touristiques sur La Baule-Escoublac et la presqu'île (également disponibles en ligne) :**
  - le guide touristique *Carnet de voyages* ;
  - l'incontournable plan de la ville et de la presqu'île ;
  - le guide des activités pour occuper les plus jeunes durant les vacances scolaires ;
  - le programme des visites guidées à l'année ;
  - le guide des animations de La Baule-Escoublac et de la presqu'île...
- **Plusieurs visites thématiques avec guides-conférenciers pour (re)découvrir les patrimoines naturels et culturels de la presqu'île toute l'année, avec en particulier :**
  - « Villas et architecture », pour succomber au charme de l'architecture des villas du centre-ville, construites dès le XIX<sup>e</sup> siècle ;
  - « Quartier du Casino », pour plonger dans l'histoire de ses grands hôtels et ses belles villas datant du début du XX<sup>e</sup> siècle ;
  - « La Baule, une histoire de style », pour flâner au cœur de la station et découvrir la diversité de son patrimoine.
- **L'espace boutique avec les tops guides « Les belles échappées » à pied ou à vélo et une sélection de produits locaux :** le sel de Guérande, le miel de Brière, les rillettes de Moules de Pénestin, les plateaux en bois de l'Étrave à La Turballe, les tricotins guérandais et bien d'autres encore !
- **La réservation d'hébergements pour nos visiteurs via notre centrale.**



Une question ?

L'Office de tourisme est à votre écoute :

02 40 24 34 44

[www.labaule-guerande.com](http://www.labaule-guerande.com)



IMAGE | SON | MULTIMÉDIA | MÉNAGER

**Be digital .fr**  
L'ACHAT INTELLIGENT

UNE ÉQUIPE EXPÉRIMENTÉE  
ET PASSIONNÉE  
A VOTRE SERVICE !

LIVRAISON / RETRAIT    INSTALLATION / MISE EN SERVICE    EXTENSION DE GARANTIE    SAV RÉACTIF TOUTES MARQUES

**DIGITAL LA BAULE**  
139 avenue du Gal de Gaulle  
Tel : 02 40 60 20 57  
f digital La Baule

Philippe Taillandier Opticiens

**Pornichet**  
10 AV. VILLÈS CHEVISSENS - PORNICHET

Le Parc de Bonne Source

À 200 mètres de la  
«Plage de Bonne Source»

**LIVRAISON 2022**

Appartements du T2 au T4 avec jardins privés, balcons, terrasses, garages boxés et caves.

**La Baule**  
17-19 AVENUE FLORIAN - LA BAULE

villa iris

Dernières opportunités en 3 pièces

**LIVRAISON JUILLET 2021**

Résidence élégante de 9 appartements de grand standing du T2 au T5 avec garage.

Nos deux programmes sont éligibles loi Pinel



**VAL PROMOTION**

291 Bis, Av. du M<sup>al</sup> de Lattre de Tassigny  
44500 LA BAULE

[www.val-promotion.fr](http://www.val-promotion.fr)

**06 31 344 444**

[information@val-promotion.fr](mailto:information@val-promotion.fr)





# ATLANTIA, POUR FAIRE RAYONNER La Baule-Escoublac

Avec les équipes d'Atlantia réunies autour de sa directrice Corinne Denuet, nous souhaitons confirmer son positionnement : **à la fois centre de congrès de dimension nationale à l'ambition internationale et équipement d'animation culturelle pour les résidents et visiteurs.** Une double activité puissante au bénéfice de retombées économiques et sociales toujours plus fortes sur la destination et qu'il faudra garantir après ces mois de fermeture.

**L'objectif est clair : faire rayonner La Baule-Escoublac.**

Amoureux de « **l'art de vivre baulois** », nous voulons partager et faire partager les valeurs d'hospitalité et de « **savoir accueillir** » qui caractérisent tant notre ville et continuer à faire valoir les attraits de la cité balnéaire post-événements, afin que chaque visiteur ait sur son téléphone l'actualité locale.

Ayant à cœur de construire durablement des événements responsables et de sensibiliser les publics, nous faisons la promesse d'**une offre d'accueil sûre, verte et durable autour de la signature La Baule Événements.**

Dans la conquête d'événements professionnels, nos équipes contribuent à la fédération de leaders d'opinion influents, de précieux prescripteurs de l'art de vivre sur notre destination.

Nous avons commencé à faire évoluer les services offerts aux organisateurs d'événements grâce aux meilleures solutions numériques : dématérialisation, prestations hybrides, outils innovants d'animation et de diffusion de contenu... **Autant d'innovations qui permettront de convaincre de choisir Atlantia pour des manifestations repensées** qui rayonneront au-delà des murs du Palais.

Plus encore, parce que les projets de demain se prennent en main dès aujourd'hui, nous réfléchissons également à de **nouveaux événements récurrents** qui seront autant de véritables **temps forts** qui viendront animer la cité balnéaire tout au long de l'année.



**Nicolas APPERT**  
Président du Palais des Congrès Atlantia,  
conseiller municipal





# ATLANTIA, UN PALAIS DES CONGRÈS INNOVANT

Les équipes La Baule Événements et leurs partenaires mettent leur **expertise au service des entreprises, agences et autres organisateurs d'événements** souhaitant profiter de prestations d'excellence compilées dans une offre clé en main.

**Toute l'année, le Palais des congrès Atlantia accueille des événements contribuant à générer des retombées directes au profit de l'économie touristique locale :**

- **+ de 60 événements** professionnels d'audience nationale et internationale (jauge moyenne de 400 participants sur plus de 2 jours) ;
- **+ de 40 spectacles** et rendez-vous grand public ;
- **3 festivals.**

Sur un marché très concurrentiel (plus de 200 Palais des congrès en France), Atlantia est un outil puissant de promotion à l'échelle nationale et internationale, une signature qui porte l'identité de la ville et de son art de vivre auprès des décideurs basés à Paris qui, le temps d'une rencontre professionnelle, (re)découvrent notre destination.

**Ce site se veut précurseur avec des initiatives marquantes et pertinentes. Exemples sur ses engagements et certifications :**

- **dès 2011 : Charte Qualité et Développement Durable France Congrès ;**
- **en 2020 : 1<sup>er</sup> site labélisé « Business Ready » avec le cabinet Socotec ;**
- **en 2021 : nouvel engagement dans la certification « Destination Innovante Durable »** initiée par France Congrès Événements.

Le plan de relance des activités s'organise d'ores et déjà autour d'une offre numérique et écologique structurée, intégrant notamment de nouvelles prestations hybrides : visioconférence, captation vidéo avec plateau multi-caméras tourelles pour la retransmission en live ou enregistrement avec diffusion différée.

Depuis 2021, les équipes de La Baule Événements travaillent sur la création de nouveaux événements en in et out-door et le soutien de nouvelles manifestations récurrentes sur la destination, adressées à tous les publics (B2B et grand public).

## PLACE AU E-BILLET !

LE PALAIS DES CONGRÈS ATLANTIA INVESTIT DANS UNE BILLETTERIE DÉMATÉRIALISÉE. PLUS BESOIN DE SE DÉPLACER ! RENDEZ-VOUS SUR LA PLATEFORME DE BILLETTERIE EN LIGNE SÉCURISÉE BILLETTERIE. ATLANTIA-LABAULE.COM POUR COMMANDER SES PLACES EN QUELQUES CLICS ET OBTENIR SES E-BILLETS PAR MAIL. PLUS DE PERTE DE BILLET, LES PLACES DE SPECTACLE SONT ACCESSIBLES À TOUT MOMENT DEPUIS SON COMPTE EN LIGNE.



## 2020, année blanche

*En 2020, au regard de la crise sanitaire et en respect des consignes gouvernementales, le Palais des congrès Atlantia a dû reporter l'ensemble des rassemblements et manifestations prévus à son agenda.*

# UNE FUTURE OFFRE MULTISITE

Dans le cadre de la rénovation et de la mise en valeur du patrimoine de la ville, l'offre La Baule Événements va prochainement devenir multisite : **un espace de 250 m<sup>2</sup> de la Galerie du Casino vue mer va être transformé en espace événementiel high-tech**, tandis que la scène du parc des Dryades sera couverte pour des événements extérieurs pouvant accueillir jusqu'à 1400 personnes au cœur de cet écrin de verdure.

Cela va compléter pour Atlantia une offre d'accueil riche et innovante, déjà constituée par l'exploitation de la halle du marché en format cocktail et l'extension possible d'un restaurant sur la baie pour une soirée de gala d'envergure.

**De la simple réunion à l'événement XXL**, les pieds dans le sable, les yeux rivés sur l'océan, La Baule-Escoublac offre un terrain de jeu (d)étonnant pour créer l'événement autrement et se retrouver durablement.





# MAINTENIR UN URBANISME dans l'esprit baulois

**Présente dans la vie publique depuis 20 ans, la grande passion qui m'anime est l'aménagement du territoire.**

En étroite collaboration avec le service très compétent de la Ville et en restant à l'écoute des Baulois, cette passion passe par l'instruction de toutes les demandes d'urbanisme des particuliers comme des professionnels, la restructuration de la promenade de mer pour le bien-vivre à La Baule-Escoublac, la **mise en place du Site Patrimonial Remarquable** (SPR), la gestion du patrimoine foncier communal, tous les travaux de construction municipaux (rénovation et création d'infrastructures), sans oublier **l'habitat pour tous**. Ainsi, fin 2021, ce sont **272 logements sociaux supplémentaires qui seront sortis de terre**.

Nous venons de finir les **rénovations de la Villa Mortureux et du Sporting Tennis Club et nous sommes en train de terminer les tribunes du stade de rugby des Salines**. Nous avons lancé aussi de gros chantiers. Outre le plus important, celui du front de mer, nous avons entre autres un beau programme de logements inclusifs dans l'ancien presbytère d'Escoublac, le réaménagement de l'entrée du stade Moreau-Defarges ou encore le projet de création d'un

commissariat de Police municipale associé à un CSU intercommunal et une crèche sur l'emplacement de l'ancien bâtiment des Pensions, avenue Clémenceau. Pour cela, notre équipe bénéficie d'une expérience certaine dans la façon de conduire de grands projets d'aménagement, la maîtrise d'œuvre, la gestion des appels d'offres, la coordination des différents services et corps de métier. Nous savons à quelles portes frapper pour solliciter les différents partenaires financiers susceptibles d'apporter leur soutien à ce projet (Europe, État, Région, Département et CAP Atlantique).



**Danielle RIVAL**

Adjointe au Maire en charge de l'aménagement de la promenade de mer, de l'urbanisme, de l'habitat, des travaux (bâtiments) et du patrimoine





## DU « REMBLAI » À LA PROMENADE DE MER

Une de nos promesses de campagne était d'**engager la réalisation de l'ambitieux projet de la promenade de mer, en concertation avec la population.** C'est chose faite, le projet est lancé.

Nous souhaitons ainsi que La Baule-Escoublac devienne une **véritable ville balnéaire attractive et animée toute l'année** et promouvoir l'identité de notre « ville-jardin au bord de l'océan ». Cela passe par le fait d'en partager les **valeurs fondatrices** avec l'ensemble des Baulois.

L'objectif poursuivi est à la fois d'affirmer l'identité

historique de cet espace symbole de notre ville tout en tenant compte de l'évolution des modes de vie, des pratiques et de la mobilité ainsi que de l'accessibilité PMR, dans une démarche de développement inscrit dans le temps.

Il nous faut éviter la banalisation et, pour cela, **valoriser nos atouts géographiques exceptionnels**, nos ambiances paysagères variées et tisser de nouvelles relations entre la mer, la plage, la forêt, les espaces agricoles et les différents quartiers de notre ville.



**Sophie MINSSART**  
Conseillère municipale



## PRÉSERVER NOTRE PATRIMOINE DE QUALITÉ

Nous avons le privilège à La Baule-Escoublac de bénéficier d'un **patrimoine exceptionnel**, avec des styles architecturaux à la fois variés et typiques, répartis sur l'ensemble de la commune. Cette architecture a su également évoluer avec le temps, prendre en compte les évolutions dans la construction et s'inscrire dans les **préoccupations**

**environnementales.** Il faut ainsi savoir que dans notre ville plus de **6 000 villas sont répertoriées.** La préservation de ce patrimoine baulois tient particulièrement à cœur à notre équipe municipale. Nous avons à mener la **réforme du Site Patrimonial Remarquable (SPR)** qui vise à préserver au mieux l'intégrité et la cohésion de notre bâti remarquable.



C'est aussi dans ce cadre que nous avons considérablement développé l'offre lors des Journées européennes du patrimoine. Nous en avons profité pour l'édition passée pour faire découvrir de nouveaux lieux et allons continuer de le faire.



**Caroline GLON**  
Conseillère municipale





# POLITIQUE DE L'ARBRE : des règles à respecter

Après sa formidable baie, l'autre atout majeur de La Baule-Escoublac est cette merveilleuse pinède qui, avec sa canopée, en fait une véritable « **ville-jardin au bord de l'océan** ».

Suite au constat du dépérissement de celle-ci, Olivier Guichard a instauré dès 1990 une « **politique de l'arbre** » dans la ville afin de veiller à la préservation de son patrimoine arboré.

Cela se traduit depuis, chaque année, par des distributions d'arbres aux particuliers, des plantations avec les enfants des écoles, le recensement et l'assainissement de la pinède, la création d'un service dédié et l'instauration de règles strictes quant à l'abattage et l'élagage.

**Cette politique de préservation du patrimoine arboré de La Baule-Escoublac est exceptionnelle et quasiment unique en France.** Beaucoup de villes nous l'envient alors même que les préoccupations environnementales sont plus que jamais présentes. Cependant, cette préservation est fragile. Le patrimoine arboré se trouve principalement sur le domaine privé : c'est donc l'affaire de tous.

## Quelques règles à respecter

**Abattage :** pour toute coupe et/ou abattage, une déclaration préalable est obligatoire si l'arbre :

- se situe dans le Site Patrimonial Remarquable (SPR) ;
- se situe dans un Espace Boisé Classé (EBC), Remarquable (EBR) ;
- fait partie des essences protégées par le PLU.

**Élagage :** il est soumis à une demande d'autorisation afin d'éviter la mutilation parfois catastrophique des arbres. Le service Patrimoine arboré est en mesure de conseiller aux résidents les meilleures techniques d'élagage permettant de conserver les arbres en bonne santé. Chaque demande est unique et est étudiée avec une très grande attention par les techniciens municipaux, en essayant de satisfaire les demandeurs tout en respectant notre patrimoine arboré qui fait partie de l'ADN de notre ville.

## INTÉRÊT DES ARBRES DANS UNE VILLE

- OMBRAGE ET LUTTE CONTRE LES ÎLOTS DE CHALEUR
- BIODIVERSITÉ TRÈS IMPORTANTE
- BIEN-ÊTRE DE LA POPULATION
- PAYSAGE SINGULIER ET RARE EN FRANCE







# GICQUIAUD

## — ELAGAGE - PAYSAGE —

ABATTAGE D'ARBRES - TAILLE DE FORMATION - ROGNAGE DE SOUCHES  
 BROYAGE DE DÉCHETS - MISE EN SÉCURITÉ D'ARBRES - CLÔTURES  
 CRÉATION & ENTRETIEN D'ESPACE VERT

**GUERANDE - 02 40 62 00 35 - 06 86 00 32 14**



**PEINTURE INTÉRIEURE ET EXTÉRIEURE**  
**DÉCORATION INTÉRIEURE**  
**RAVALEMENT**  
**TRAITEMENT TOITURE**

**07 49 12 79 80**

[bsconcept44@gmail.com](mailto:bsconcept44@gmail.com)  
 La Presqu'île et ses environs



**BDA**  
 BATI DECO AMENAGEMENT

- Plomberie
- Électricité
- Aménagement de combles
- Création de salle de bain
- Aménagement pour personne à mobilité réduite

La Presqu'île et ses environs  
 Tél . 06 69 69 54 61



# LES ÉCURIES DU NIRO

VOUS ACCUEILLET SUR 8 HECTARES DE PARC PAYSAGÉS ET BOISÉS.  
 UNE STRUCTURE COMPLÈTE ADAPTÉE AU BIEN-ÊTRE DES CHEVAUX  
 ET DES CAVALIERS, AMATEURS ET PROFESSIONNELS







CENTRE ÉQUESTRE

ÉCURIE DE PROPRIÉTAIRE

PONEY CLUB

*Pension - Cours - Stages - Balades plage - Passage de galops - Compétition*

---

LES ÉCURIES DU NIRO - 28 CHEMIN DES GRANDS PARCS - 44500 LA BAULE  
 CONTACT NOÏWENN ROBIC : 06 38 67 92 81  
 WWW.ECURIESDUNIRO.COM



# POUVOIR SE DÉPLACER dans toute la ville

**Nous nous sommes fixé un cap afin d'atteindre tous nos objectifs sur le sujet des déplacements.**

Nous avons d'abord entrepris une **analyse** quant à l'état de la voirie de nos avenues, pour d'une part déterminer les endroits où les interventions étaient les plus urgentes, et d'autre part prévoir des **projets de requalification** quartier par quartier.

S'agissant de la circulation, nous avons pris de la hauteur pour en **définir les grandes lignes** : rompre avec le stationnement anarchique, prévoir une communication sur les parkings et enfin mettre en place un jalonnement dédié, qui est en cours.

Pour les transports, **le projet des deux navettes** qui vont desservir tous les quartiers est **en cours de finalisation** avec Lila Presqu'île : il sera opérationnel durant **le printemps 2022**. Le déploiement des stations de **vélos électriques en libre-service** est une réussite indéniable. **La création d'un groupe de réflexion** pour alimenter le plan vélo avec des élus, des associations et des usagers nous a permis de prévoir de nouvelles pistes cyclables, mais surtout de renforcer certains itinéraires.

Autre sujet, **la qualité de vie au quotidien**. Elle passe obligatoirement par une ville propre. Un diagnostic des points d'apport volontaire a ainsi été établi, ce qui a permis d'en repositionner certains qui étaient bien souvent source de nuisances en tout genre pour les riverains. De la même façon, **une solution a été trouvée avec les professionnels de la plage** pour l'évacuation de leurs déchets de façon confortable pour tout le monde.

Dans le but de redonner du lustre à notre plage, 8 000 m<sup>3</sup> de sable ont été transférés sur son ensemble. Un nouvel arrêté de police générale a été établi pour favoriser le **« mieux vivre ensemble »** sur cet espace.



**Xavier LEQUERRÉ**

Adjoint au Maire en charge de la participation citoyenne, de la qualité de vie, de la circulation (voirie), des transports, de la plage et quartier d'Escoublac

## ENTREtenir PLAGE ET VOIRIE

La plage et la voirie sont deux sujets très importants dans la gestion municipale d'une ville comme la nôtre. La première est un dossier sensible. En effet, sa gestion a été confiée par nos prédécesseurs à un délégataire principal. **Nous sommes donc particulièrement vigilants** quant au respect des obligations contractuelles de celui-ci. Nous l'accompagnons notamment pour une **meilleure gestion** de deux de ses domaines de compétences, l'entretien et la propreté du site, ainsi que dans le

cadre de l'organisation de manifestations. Le cahier des charges prévoit, en effet, son obligation à être organisateur d'un certain nombre d'événements. La voirie est un autre sujet complexe. Si les services municipaux font le maximum pour entretenir les 290 km de chaussée que compte La Baule-Escoublac, il s'est néanmoins avéré indispensable d'**établir un plan pluriannuel de réfection et de rénovation** de l'état général de ladite voirie.



**Philippe MANDIN**  
Conseiller municipal



## INTÉGRER TOUS LES MODES DE TRANSPORT

La municipalité a fait le choix fort d'une **politique de développement du vélo dans notre ville**, mais aussi à l'échelle de notre territoire.

Ce développement doit naître d'une concertation entre les élus, les différentes associations et les utilisateurs qui sont force de proposition.

En effet, il s'agit d'un bouleversement important dans notre vie quotidienne, et il faut de notre part un travail important d'explication et de pédagogie.

Pour réussir ce challenge, il nous faut **trouver un équilibre entre la sécurité des cyclistes** mais aussi la fluidité de la circulation automobile.

La réussite de ce projet dépend donc de notre faculté à expliquer nos choix et à préserver un équilibre fragile entre les différents moyens de déplacement. C'est dans cet esprit que nous travaillons sur un plan global de circulation qui prend en considération tous les modes de circulation (vélos, navettes, automobiles, piétons).

Ce plan de circulation doit aussi avoir **une vision pour l'avenir** et c'est donc un travail important et de longue haleine pour éviter les incohérences.



**Sophie DOUCHIN**  
Conseillère municipale



## PRENDRE EN CONSIDÉRATION LE HANDICAP

Le sujet du handicap représente un enjeu majeur de société. En effet, il touche 10 millions de personnes en France, soit 24 % de la population active.

Si le regard porté sur elles a évolué, il reste beaucoup à faire pour **améliorer leur place dans la société** et leur reconnaître une pleine utilité sociale et citoyenne.

Sensibilisée à cette question, la municipalité de La Baule-Escoublac a créé une **commission locale du handicap pour la ville**.

La mission de cette commission consiste à **faire remonter les besoins des personnes en situation de handicap, informer et sensibiliser** au droit à la

différence avec comme objectif principal de faciliter leur quotidien.

Cette instance de démocratie participative composée d'élus, de personnes handicapées, d'aidants, ainsi que de professionnels et de membres d'associations relevant du handicap permet de recueillir les propositions de ses membres, d'initier et de mettre en œuvre des actions concrètes (**comme la participation à la Journée du handicap le 9 octobre prochain**), d'accompagner et de soutenir des projets adaptés aux besoins des personnes concernées et de leurs aidants.



**Sophie PEUREUX**  
Conseillère municipale





# INCITER LES USAGERS à utiliser le vélo

Dès son arrivée à l'Hôtel de Ville, l'équipe municipale s'est attelée à la mise en place d'un **Plan vélo**. Le but est d'inciter les administrés à privilégier ce mode de transport tout en leur laissant le choix de leur moyen de déplacement.

Outre le déploiement de services dédiés à l'usage du deux roues (cf. infra), **un groupe de travail et de concertation « Vélo » a pour cela été constitué**, composé d'élus, d'agents des services techniques, de représentants d'associations concernées et d'usagers.

Ce groupe, très actif, a particulièrement travaillé sur **la signalisation des voies cyclables** ainsi que sur leur extension. L'objectif est de **doubler avant 2025**

les **40 km de linéaires** ciblés vélo que la commune compte pour l'heure sur ses **230 km de voiries**.

Ainsi, très prochainement, la piste cyclable Vélocéan se verra prolongée jusqu'à proximité du lycée scolaire Grand-Air, sécurisant ainsi son accès à de nombreux élèves.



## UNE OFFRE DE VÉLOS EN LIBRE-SERVICE

La Ville a mis en place et développé une **offre de vélos électriques en libre-service, Ecovélo**, avec un prestataire nantais.

Depuis cet été, ce sont maintenant **12 stations** réparties dans tous les quartiers qui permettent aux usagers d'utiliser un des **80 vélos du parc**, pour un **prix modique**.

Les résultats montrent que d'ores et déjà les Baulois et les visiteurs ont adhéré en nombre à ce service : à ce jour, il compte plus de **7 000 inscrits**.

Ce chiffre conforte l'équipe municipale dans sa volonté de rendre davantage accessibles au plus grand nombre les **solutions de mobilité douce** par l'incitation, tout en laissant le choix à l'utilisateur. Le vélo en libre-service s'inscrit parfaitement dans cette politique.



## UTILE : UNE BORNE DE GONFLAGE SOLAIRE

Une **borne de gonflage solaire** a été installée par la municipalité sur le **parking à vélos situé à l'angle de l'avenue des Ibis et de l'avenue Olivier Guichard**.

Très simple d'utilisation, **totale** **ment écologique**, elle permet aux usagers de gonfler **gratuitement** leur deux-roues, et même les fauteuils roulants.

Les cyclistes ont déjà complètement adopté ce service : **avant la saison estivale, on comptait plus de 40 utilisations/jour en moyenne**.

C'est aussi un produit local, puisqu'elle a été élaborée par une dynamique société de Nantes, **RforBike**, et dessinée par des étudiants de l'école de design de la cité des Ducs.





# MAGASIN de la LITERIE

*Nous avons sélectionné pour vous  
la meilleure qualité et les plus grandes marques*

## Nos Grandes Marques de Literie

*LATTOFLEX - BEKA*

*TEMPUR - SEALY*

*TRECA - SIMMONS*

*DUVIVIER - ONREV*

*EPEDA - BULTEX*

*DUNLOPILLO*

*DAVILAINE*

*TECHNILAT*



## Nos Grandes Marques de Linge de Lit et Accessoires

*Y. DELORME*

*O. DESFORGES - KENZO*

*HUGO BOSS*

*DESCAMPS*

*LIBECO - ESSENZA*

*BRUN DE VIAN TIRAN*

*PYRENEX*

ZC AUCHAN - Rue de la Héronnière - TRIGNAC - St Nazaire

[www.magasin-de-la-literie-44.fr](http://www.magasin-de-la-literie-44.fr) - 02 40 90 15 07

Ouvert dès le lundi 9h30 - En continu le samedi - Livraison et installation gratuites





# ADAPTER ET PRÉSERVER notre espace de vie

Même nombreuses, les missions de ces délégations sont complémentaires.

**Elles s'articulent autour de trois axes qui structurent et guident nos actions :**

- **La protection de notre santé et la préservation de notre environnement** : de la qualité de notre air à celle de nos eaux de baignade en passant par la nécessaire évolution de notre politique de l'arbre ou les problématiques de production et de gestion des déchets, les enjeux de santé publique et environnementaux sont étroitement liés. Nous nous employons à développer une politique municipale environnementale et sanitaire structurée, positive et non coercitive. Ces actions doivent être menées en appui avec les services de Cap Atlantique.

- **La transmission des savoir-être et des savoir-faire** : les échanges intergénérationnels et la pédagogie sont essentiels pour adapter nos mentalités et nos pratiques, sans oublier nos racines. S'occuper des jeunes Baulois, c'est leur offrir des structures adaptées et modernes pour bien grandir, mais également participer à leur ouverture au monde et au civisme via des programmes culturels, sportifs, environnementaux variés.

Et nos seniors sont un atout majeur que nous souhaitons voir s'impliquer aux côtés des plus jeunes pour qu'ils puissent partager avec eux leurs connaissances et leurs passions.



**Annabelle GARAND**

Adjointe au Maire en charge de l'environnement, de la santé, de la petite enfance et de l'enseignement scolaire, de l'action sociale et du quartier du Guézy

- **Le respect et l'inclusion** : des actions sociales et environnementales cohérentes pour notre avenir sont des piliers du développement durable. Cet axe est fondamental et nous faisons en sorte que les différences ne soient plus un frein pour que nous puissions tous vivre et profiter dignement de notre belle ville.





Pour gérer vos réservations de cantine et les informations scolaires de vos enfants, accédez au portail familles.

[www.labaule.portail-familles.net](http://www.labaule.portail-familles.net)

## VERS LA CRÉATION D'UN CIMETIÈRE POUR ANIMAUX

Lentement, la fonction de l'animal domestique a changé. D'utilitaire, il est devenu sujet de compagnie et concourt désormais à la qualité de vie des humains. Il fait maintenant partie intégrante de la cellule familiale, et son bien-être est dorénavant au cœur des préoccupations de son propriétaire. Toutefois, si les conditions de vie de l'animal se sont améliorées, sa disparition est de plus en plus ressentie comme une épreuve difficile qui laisse un immense vide. Donner une sépulture à son animal est donc une

bonne manière de se recueillir dans un lieu dédié, d'entretenir son souvenir et de lui rendre hommage. S'il existe aujourd'hui une trentaine de cimetières animaliers sur le territoire, il n'y en a aucun en Loire-Atlantique. Répondant à un besoin régulièrement exprimé par les habitants, nous avons **lancé le projet d'en implanter un sur notre commune.** Avec pour objectif **une ouverture au premier semestre 2022**, nous souhaitons proposer aux habitants de la presqu'île un lieu de repos pour leur animal de compagnie.



**Anne-Laure BERRY**  
Conseillère municipale





# VEILLER AU BIEN-ÊTRE de nos enfants

Nous accordons une attention toute particulière aux écoles maternelles et primaires de notre ville.

**Les sujets liés à l'enfance et à l'adolescence sont primordiaux**, c'est pourquoi nous veillons à l'entretien eco-responsable et à l'amélioration perpétuelle de nos écoles. Nous mettons tout en œuvre afin de proposer un environnement propice au développement et à l'épanouissement des enfants baulois en y intégrant le sport, la culture, la santé et la citoyenneté.

Nous nous attelons également **à conduire les actions du Conseil Municipal des Jeunes (CMJ)**. Renouvelé et

restructuré cette année, ses membres comptent bien être force de proposition et présenter des projets concrets. Car la vocation du CMJ est de permettre à nos jeunes de **devenir des citoyens responsables** et de s'impliquer dans la vie de notre commune. Notre priorité est de donner, à travers cette assemblée, **la parole à notre jeunesse** afin de la sensibiliser à la citoyenneté et à la démocratie. Nous avons à cœur de travailler avec les 29 jeunes élus qui le composent, représentés par son maire et ses 3 adjoints.



**Karine CHALLIER**  
Conseillère municipale

## LE CMJ

Les 29 membres du CMJ ont été élus par leurs camarades de classe de CM2 et de la 6<sup>e</sup> à la 3<sup>e</sup>. Ces 19 filles et 10 garçons, entre 10 et 15 ans, sont représentatifs de tous les établissements de la commune.

Missions du CMJ :

- **reconnaître à l'enfant la capacité à exprimer des idées pour la collectivité ;**
- **prendre en compte sa parole et l'accompagner pour porter des projets concrets afin d'améliorer le quotidien de tous nos concitoyens ;**
- **apprendre la citoyenneté, gagner en autonomie et en responsabilité.**

Le CMJ se réunit une fois par trimestre pour rendre compte du travail de ses trois commissions qui se réunissent chacune environ une fois par mois.

Des personnes extérieures peuvent à l'occasion intervenir sur des sujets d'actualité ou présentant un intérêt local.

Ces jeunes élus sont également conviés à certaines manifestations (patriotiques, culturelles, sportives...) pour représenter la Ville et sa jeunesse.







Epicierie & traiteur italien : produits frais...

Spécialités italiennes à emporter et sur place



Pizzas



Épicierie fine



Pain romain



Événements

6 adresses

[www.latourdepise.fr](http://www.latourdepise.fr)

**La Baule**

33 avenue des Ibis  
02 40 24 61 23

**Nantes**

27 rue Racine  
02 40 33 25 74

**Angers** Nouveau

70 rue Jules Guittou  
02 41 39 11 48

**Pornichet**

18 Bd de la République  
02 40 42 95 72

**Rennes** Nouveau

1 rue Vasselot  
02 99 34 87 38

**Paris** (17<sup>ème</sup>) Nouveau

13 rue Poncelet  
01 40 53 96 44



Fraises-Framboises  
Cueillette de fraises  
Produits transformés



#J'ACHÈTE A LA BAULE

**DISTRIBUTEUR  
AUTOMATIQUE**

95 AVENUE HENRI BERTHO - LA BAULE ESCOUBLAC  
TROLOGO, 44500 LA BAULE ESCOUBLAC  
TEL : 02 40 61 10 67

7/7

DE 9H A 21H

[WWW.LAFRAISEDELABAULE.FR](http://WWW.LAFRAISEDELABAULE.FR)



**REJOINDRE UNE  
BANQUE DIFFÉRENTE,  
ÇA CHANGE TOUT.**

Le Crédit Mutuel à La Baule :  
45 avenue du Maréchal Foch

Tél. 02 51 75 74 53

Appel local non surtaxé

**Crédit Mutuel**



BISCUITS



Maison fondée en 1920

Fabrique artisanale  
de gourmandises bretonnes  
Biscuits - Brioche - Caramels

**BISCUITS ST-GUÉNOLÉ**

50 rue du Croisic - 44740 Batz-sur-Mer

Tél. 02 40 23 90 01

Courriel : [biscuitstguenole@wanadoo.fr](mailto:biscuitstguenole@wanadoo.fr)

Site : [biscuitstguenole.fr](http://biscuitstguenole.fr)





# 3%.COM

## IMMOBILIER

Votre agent

# DAVID JEUDY

## 06 33 75 62 42

**3%.COM IMMOBILIER, C'EST AUSSI 3 AGENCES POUR MIEUX VOUS SERVIR :**



**3%.COM Immobilier  
SAINT-NAZAIRE**  
18 Boulevard  
Jean Mermoz



**3%.COM Immobilier  
LA BAULE**  
200 Avenue du  
M<sup>l</sup> de Lattre  
de Tassigny



**3%.COM Immobilier  
LA TURBALLE**  
15 Rue du  
M<sup>l</sup> Leclerc

**AIMERIEZ-VOUS CONNAÎTRE LA VALEUR  
DE VOTRE BIEN IMMOBILIER ?**

**BON POUR UNE ESTIMATION GRATUITE**

COMPLÈTE ET SANS ENGAGEMENT DE VOTRE PART

MAISON     APPARTEMENT     TERRAIN

Mme, M. ....

Adresse .....

Code postal..... Ville .....

Tél..... email.....

*Gagnez de l'argent en parrainant vos amis ! ↘*

**Vous connaissez quelqu'un qui vend ou veut  
vendre son bien immobilier ? Appelez-nous !**

Si vos contacts choisissent  
de nous confier le mandat de  
vente de leur bien, et que nous  
effectuons la transaction,  
vous recevrez un chèque de

# [200€]

Retrouvez toutes nos annonces sur [www.troispourcent.com](http://www.troispourcent.com)







# RÉPONDRE aux besoins sociaux

Le Centre Communal d'Action Sociale (CCAS) a un rôle prépondérant, notamment dans la période difficile que nous vivons actuellement, tant sur le plan économique que social. Cette structure vient en aide aux personnes en difficulté et/ou isolées. Notre préoccupation majeure est de porter le CCAS comme acteur incontournable de **proximité avec les familles et les personnes de tous âges qui en ressentent le besoin.**

Nous mettons tout en œuvre afin de rompre l'isolement que certaines personnes peuvent connaître, notamment les seniors, en les invitant à venir rencontrer nos agents afin de leur apporter une écoute et une aide adaptée.

Un autre axe important est de favoriser le droit au logement. Dans ce souci, nous nous félicitons de pouvoir **proposer à la population de nouveaux programmes dans les mois à venir.**

Le CCAS a aussi pour mission de porter de nouveaux projets qui permettront d'**améliorer l'accueil des tout-petits**, le quotidien de nos familles bauloises, tout en garantissant une optimisation de nos moyens. L'équipe du CCAS met tout en œuvre pour être au plus près et répondre aux besoins des habitants de la ville.



**Nathalie HAZARD**  
Conseillère municipale  
vice-présidente du CCAS

## LES MISSIONS DU CCAS

Accueillir, informer, écouter, soutenir les Baulois dans leurs démarches liées à l'action sociale :

- **l'accès aux droits fondamentaux ;**
- **pour les enfants jusqu'à l'âge de 3 ans :**
  - le relais assistants maternels ;
  - l'accueil collectif ou individuel ;
  - le soutien à la parentalité.
- **pour les Baulois en difficulté :**
  - l'hébergement d'urgence ;
  - le soutien financier (sous conditions).
- **pour les seniors :**
  - la téléassistance ;
  - la livraison de repas à domicile ;
  - l'accueil en résidence autonomie.



CCAS - 33 avenue du Commandant Nervo  
02.51.75.75.30 - [ccas@mairie-labaule.fr](mailto:ccas@mairie-labaule.fr)



Thierry  
**HOUGARD**

Votre Partenaire  
Depuis **1958**



02 40 24 91 78

contact@hougard-thierry.com

PA de Villejames, 3 Rue de la Pierre, 44 350 GUERANDE

**9,2 / 10**  
(+80 avis)



DECORATION INTERIEUR / EXTERIEUR RAVALEMENT  
**P E I N T U R E**



**LECORPES**  
**AMENAGEMENT**  
MENUISERIE - AGENCEMENT

*Parce que la décoration intérieure est le reflet de votre personnalité,  
l'entreprise **Lecorps Aménagement** s'engage  
à développer un service sur mesure dès la conception  
pour réaliser vos envies d'exception.*



**MENUISERIE**  
INTÉRIEURE



**MENUISERIE**  
EXTÉRIEURE



**CUISINE**  
MEUBLE SUR MESURE



**MAGASIN**  
BUREAU



**BAR**  
RESTAURANT

contact@lecorps-amenagement.fr • **www.lecorpsamenagement.fr**

**Tél. 02 40 60 02 41** • 10, rue Gustave Eiffel - ZI de Brais -44600 Saint-Nazaire

**Pour les particuliers  
& les professionnels !**

**CONCEPTION**

**AMÉNAGEMENT**

AMÉNAGEMENT BOIS

CLÔTURE - PORTAIL

MAÇONNERIE

TERRASSE - ALLÉE - ACCÈS

ARROSAGE - ÉCLAIRAGE

ESPACE VERT



**DREAMIS**

*Votre paysagiste!*

**ENTRETIEN**

PARCS & JARDINS\*

\*Crédit d'impôt pour les particuliers

**ÉLAGAGE**

**ABATTAGE**

DESSOUCHAGE - BROYAGE

ENTREPRISE  
ELUE ET NOTÉE  
PAR SES CLIENTS

**9,2/10**



PRO

02 40 42 97 25

[www.paysagiste-dreamis.fr](http://www.paysagiste-dreamis.fr)



**EIFFAGE**

**ROUTE**

**Établissement Pays de la Loire**

ZI Porte Estuaire – BP 20

44750 - CAMPBON CDIS

Tél. 02 28 09 08 30 - Fax 02 28 09 08 31

**Terrassements**

**Assainissement**

**VRD**

**Route**

**Enrobés**

**Travaux Particuliers**



## LE COMITÉ DE VEILLE ET D'INFORMATION SANITAIRE

Placé sous l'autorité du Docteur Élisabeth Hubert, ce comité répond à une préoccupation majeure, **la sécurité sanitaire de tous les résidents de la ville**. Ce comité accompagne ainsi la municipalité dans ses actions en **matière de santé**. **Il a montré toute son utilité dans le contexte actuel de l'épidémie de Covid-19**. Outre sa contribution primordiale dans la **création du centre de vaccination à La Baule-Escoublac**, le CVIS a récupéré et analysé les informations relatives à l'infection sur la presqu'île en coordination avec l'Agence Régionale de Santé (ARS) et en lien avec les professionnels de santé baulois (médecins, pharmaciens, infirmières, représentants de laboratoires d'analyses

médicales). La connaissance de ces chiffres vérifiés a ensuite permis à l'équipe municipale de rassurer, de sensibiliser sans inquiéter et de dimensionner le plan de prévention des risques de contamination. Au-delà de cet épisode épidémique actuel, l'intérêt de ce comité réside dans le fait qu'il est composé d'acteurs de terrain et qu'à ce titre, **ils sont porteurs d'idées et de projets à développer en matière de santé pour les Baulois**. Or la municipalité entend contribuer à apporter des réponses aux préoccupations de la population sur ce sujet. Le rôle du CVIS sera donc d'être un contributeur d'idées et un facilitateur pour aider les élus à remplir cette nouvelle mission.



**Élisabeth HUBERT**

Docteur en médecine, députée de Loire-Atlantique, elle a été ministre de la Santé et de l'assurance maladie avant de quitter la politique et de se reconvertir dans la filière pharmaceutique. Elle est aujourd'hui présidente de la Fédération nationale des établissements d'hospitalisation à domicile (Fnehad).



## LA RÉSERVE COMMUNALE DE SÉCURITÉ CIVILE

### **La RCSC a trois missions à remplir :**

- **appuyer** les services concourant à la sécurité civile en cas d'événements excédant les moyens habituels ou dans des situations particulières ;
- **participer** au soutien et à l'assistance à la population, à l'appui logistique et au rétablissement des activités en cas de sinistre ;
- **contribuer** aux actions de proximité, à la sensibilisation de la population face aux risques climatiques, environnementaux ou sanitaires.

Ces missions viennent en complément de celles de secours et d'urgence dévolues aux sapeurs-pompiers et aux associations agréées de sécurité civile : en aucun cas la RCSC ne s'y substitue. Elle est répartie en 6 secteurs géographiques, chacun sous la responsabilité d'un référent qui encadre trois bénévoles. Les missions peuvent en effet être aussi spécifiques selon l'événement et le lieu.





Deux entreprises locales  
spécialisées dans

**LES RÉSEAUX SOUPLES :**

- HT/BT
- TÉLÉCOM
- GAZ
- ÉCLAIRAGE PUBLIC

Entreprises partenaires  
du renouvellement de l'éclairage  
public de la ville de La Baule

CONTACTS : LUCITEA ATLANTIQUE  
accueil@lucitea-atlantique.com  
tél. 02 40 45 42 42

ENGIE INEO  
www.engie-ineo.fr  
tél. 02 40 92 24 04



 **CHARIER**

**ROUTES & TRAVAUX URBAINS**

Montoir-de-Bretagne

**PUBLICS**  
*ET*  
*particuliers*

*nous* **RÉALISONS** *vos* **TRAVAUX**

87-89 rue L. Pasteur - Montoir-de-Bretagne  
02 40 17 14 62 - [www.charier.fr](http://www.charier.fr)





# UNE OFFRE CULTURELLE pour tous

Notre équipe municipale entend proposer des animations culturelles pour tous, tout au long de l'année.

Les infrastructures existantes peuvent exprimer leur plein potentiel grâce à **un programme culturel de qualité. De nouveaux équipements ont aussi été imaginés**, comme la couverture de la scène des Dryades.

En plus d'une programmation de qualité en termes d'expositions, nous avons initié celles en extérieur avec dorénavant des points d'ancrage dans tous les quartiers de la ville.

À travers une offre adaptée, nous voulons ainsi **créer du lien** entre toutes les générations en n'omettant pas le devoir de transmission. Pour susciter l'envie de venir voir notre ville et aussi développer les relations internationales, nous devons proposer des événements de qualité.

Pour répondre à ces objectifs, **la Ville dispose d'une équipe performante avec des techniciens compétents**, permettant de passer rapidement de l'idée à l'action, d'être agiles dans des périodes compliquées comme celle du confinement. En outre, **le budget de la culture est géré avec discernement** en hiérarchisant les priorités.

Ces périodes troubles nous ont montré que **la culture est essentielle**. Continuons d'écouter, de lire les œuvres et l'expression artistique quelle qu'elle soit : prenons le temps de nous émouvoir.



**Delphine FILLoux**  
Adjointe au Maire en charge  
de la culture et des jumelages

*Comme la culture est essentielle, Franck Louvrier a voulu faire un geste symbolique de soutien en direction des libraires baulois mis à mal par les périodes de confinement : la Ville leur a donc exceptionnellement doublé ses commandes de livres cette année.*

## JUMELAGE : L'OUVERTURE VERS NOS AMIS EUROPÉENS

La ville de La Baule-Escoublac a depuis de nombreuses années noué des liens forts avec d'autres villes en Europe à travers différents types de partenariats.

### VILLES JUMELÉES



**Homburg (Sarre)**  
Le jumelage avec cette ville à 40 km de la frontière française résulte de la volonté d'associations d'anciens combattants.



**Vila Real de San Antonio (district de Faro)**  
Un des principaux ports de pêche et de commerce de l'Algarve avec des chantiers navals de bateaux de plaisance.



**Inverness (Highlands)**  
Plusieurs voyages de M. Olivier GUICHARD en Écosse sont à l'origine de ce jumelage.

### VILLES AMIES



**Cervia (province de Ravenne, Émilie-Romagne)**  
Ville balnéaire sur la côte adriatique avec un port et des marais salants à l'entrée de la commune.



# *Se réunir* AU PAYS DES VACANCES



VILLE DE

*La Baule*

ESCOUBLAC



@VilleLaBaule

**labaule.fr**

#VivreAuPaysDesVacances



## LE MUSÉE BERNARD BOESCH

Situé dans un cadre remarquable au Pouliguen, ce **musée d'art contemporain** magnifie les œuvres exposées en son sein. C'est aussi un lieu particulièrement inspirant pour les artistes en résidence.

« **Accompagner et encourager la production artistique** », telle est la vocation de l'endroit issu d'un legs en 2005 à la Ville de Nancy et Bernard Boesch, constitué de biens meubles et immeubles, ainsi que d'une abondante œuvre picturale.

**Deux activités principales guident la réalisation de cette mission :**

- un **musée galerie** qui organise environ quatre expositions par an d'artistes de renommée internationale et assure la pérennité du corpus des œuvres de Bernard Boesch ;
- une **résidence d'artistes** (en face du musée) qui leur offre pendant trois mois la possibilité de se perfectionner dans leur discipline et de bénéficier de visibilité à travers une exposition et la publication d'un catalogue numéroté de grande qualité.

**Entrée gratuite - Ouvert à l'année de 10 h à 12 h 30 et de 14 h à 18 h 30 tous les jours sauf le lundi.**

**Sur réservation, un médiateur culturel peut accueillir le visiteur pour rendre sa visite encore plus enrichissante.**



[www.labaule.fr/musee-bernard-boesch](http://www.labaule.fr/musee-bernard-boesch)



## LA BIBLIOTHÈQUE HENRI QUEFFÉLEC

**Cet espace culturel offre un large panel de services pour rendre la lecture agréable et accessible à tous grâce à une équipe dynamique, disponible et professionnelle :**

- un catalogue éclectique et très complet, qui a été enrichi en 2020 ;
- une bibliothèque numérique et des ressources digitales qui proposent de nouveaux supports et services (livres numériques, visites virtuelles, centre de ressources...);
- un magnifique salon de lecture, pour lire en toute quiétude et découvrir de nombreux journaux et magazines ;
- le compte lecteur pour gérer ses emprunts à distance via Internet ;
- un Bibliobus qui couvre l'ensemble des quartiers de la ville (redémarrage à l'automne en fonction du contexte sanitaire) ;
- le portage à domicile le jeudi en faveur des personnes à mobilité réduite, en convalescence ou isolées ;
- des cabines à livres dispersées un peu partout en ville ;
- de nombreuses animations tout au long de l'année : concours de dessins, ateliers artistiques, signatures, conférences, heures du conte... Il est conseillé de réserver.



**181 avenue du Maréchal de Lattre de Tassigny**  
**Horaires : 10 h à 12 h 30 les mercredi et samedi, 14 h à 18 h les mardi, mercredi et vendredi et 10 h à 12 h 30 le samedi et de 14 h à 17 h le samedi**  
**Boîte de retour 7 jours sur 7 - Consultation sur place gratuite - WIFI - Service d'impressions et de copies payant**  
[www.bibliotheque.labaule.fr](http://www.bibliotheque.labaule.fr)



# DONNER SA PLACE AU SPORT, valoriser les associations

**Nous avons pour objectif de donner au sport toute sa place dans notre ville, en loisir, en compétition ou handisport.**

Pour développer l'activité sportive et diversifier l'offre au public, nous allons tenter de réinventer certaines pratiques sportives aux côtés des clubs. Il nous faut également **continuer d'investir dans les aménagements et la modernisation des infrastructures** pour ouvrir des espaces au plus grand nombre.

Quant au tissu associatif de notre ville, autant sportif que culturel, patriotique ou solidaire, pour les loisirs ou le partage, il est un socle social pour tous les habitants, grâce à l'engagement des présidents et dirigeants et de tous les bénévoles investis dans leurs rôles, sans qui rien n'est possible. C'est pourquoi **nous voulons aussi aider toutes les associations,**

durement ébranlées par la crise sanitaire, à redémarrer leurs activités.

Nous voulons les soutenir et les encourager avec des moyens et des infrastructures modernes et accueillantes. Comme annoncé, nous travaillons aussi sur le projet de construction d'une **maison des associations** qui sera le cœur de l'activité associative de la ville et un **lieu d'échanges sociaux**.

Nous avons déjà fait le bilan complet du tissu associatif baulois. Un guide regroupant toutes les associations enregistrées est prévu pour la fin de l'été. Leur communication s'en verra ainsi grandement améliorée.

Nous allons poursuivre nos rencontres et nos échanges avec ces responsables pour entendre leurs besoins et proposer de nouveaux projets à toutes les associations.



**Christophe MATHIEU**

Adjoint au Maire en charge  
des sports et associations

## RELANCER TOUTES LES PRATIQUES SPORTIVES

Tous les clubs sportifs ont subi doublement l'impact de la crise sanitaire : au fait de ne pouvoir pratiquer leur activité normalement s'est ajoutée une démobilitation de beaucoup de sociétaires, avec souvent des conséquences financières. Nous entendons tout mettre en œuvre pour les soutenir et les aider à se relancer, retrouver la dynamique sportive qui est celle de notre ville. Cette volonté s'applique à tous les sports, qu'ils soient collectifs ou individuels, et à tous les échelons.

C'est l'occasion aussi, pour certaines activités sportives encore peu représentées, de se développer, de trouver leur public. Nous allons ainsi veiller à ce que toutes les disciplines aient accès aux infrastructures dont nous disposons.

Notre municipalité est à l'écoute : les structures sportives ne doivent pas hésiter à solliciter les élus pour évoquer leurs projets ou parler de leurs difficultés : nous ne ferons pas à leur place mais nous pouvons proposer du soutien ou des solutions.



**Pascal MABIT**  
Conseiller municipal



LE NID À   
COCCINELLES  
— PAYSAGISTE —

IMAGINONS UN SPA DANS VOTRE JARDIN

Distributeur exclusif de la marque européenne 



Vente, pose & intégration de spa et spa de nage

Stéphane SUIRE - Tél. 02 40 60 25 33

[www.lenidacoccinelles.com](http://www.lenidacoccinelles.com) - [contact@lenidacoccinelles.com](mailto:contact@lenidacoccinelles.com)

26 Avenue du Gosquet - Parc d'activité de Beslon - 44500 LA BAULE   

 **MORICET**  
QUALIBAT 4342, 6212, 6223, 6224, 6313

**CARRELAGES  
REVETEMENTS DE SOL  
PARQUETS**

Z.I. VILLEJAMES - 17 rue de la Pierre  
44351 GUERANDE CEDEX

Tél. 02 40 24 83 47

Fax 02 40 62 01 82

Email : [contact@morictet.com](mailto:contact@morictet.com)

[www.morictet.fr](http://www.morictet.fr)

#DÉFENDRELEAU



Acteur des services de l'eau, Saur accompagne les collectivités locales et les industriels dans leurs projets liés à l'eau (ingénierie, travaux, exploitation) et leur transition écologique. Le Groupe s'est donné pour mission d'offrir la même qualité de service aux petites communes qu'aux grandes métropoles avec, à la clé, un engagement inscrit dans son ADN : la défense de l'eau.

Afin que la ressource et les équilibres environnementaux soient préservés, afin que l'eau soit disponible et sanitaire sûre, afin qu'elle stimule notre capacité à innover.



**10 000**  
COLLABORATEURS, DONT 1 000 NOUVEAUX  
DÉFENSEURS DE L'EAU PAR AN



**12,5 millions**  
DE CONSOMMATEURS  
DANS LE MONDE



**20 000**  
INSTALLATIONS MONITORÉES  
EN TEMPS RÉEL



**1,5 milliard**  
DE CHIFFRE  
D'AFFAIRES NET



[www.saur.com](http://www.saur.com)



Direction de Territoire Loire Atlantique  
80, avenue de Noailles - 44500 La Baule-Escoublac - Tél. : 02 44 68 20 00



**ATLANTIQUE  
OUVERTURES**  
Fabricant-poseur de vos projets

OUVERTURES

FERMETURES

VERANDAS

PORTAILS

PORTES

**ST NAZAIRE | 02 40 19 01 19**

[www.atlantiqueouvertures.com](http://www.atlantiqueouvertures.com)

 **ATELIERS  
DAVID**



**Charpente métallique - Bardage  
Aménagement industriel - Métallerie  
Menuiserie acier (MAF Atlantique)**

1, rue de la Lande - 44350 GUERANDE

Tél : 02 40 24 90 34

[contact@ateliers-david.fr](mailto:contact@ateliers-david.fr)



- **PLOMBERIE • SANITAIRE • CHAUFFAGE •**
- **CLIMATISATION • POMPE À CHALEUR •**
- **Entretien • Dépannage • S.A.V. •**
- **Rénovation Salles de bains clé en main •**

**S.A.R.L. LE THIEC**

283, av. de Lattre de Tassigny  
LA BAULE

Tél. 02 40 60 19 34

[contact@sarllethiec.fr](mailto:contact@sarllethiec.fr)



Atelier : 6 allée des Petits Brivins - LA BAULE



## UNE TERRE D'ÉVÉNEMENTS

La Baule-Escoublac est un terrain de jeu idéal pour les événements et les grandes manifestations. Sur terre comme sur l'eau, c'est une tradition de notre ville d'en accueillir et nous sommes en train de renouer avec : **Triathlon, Tour de France cycliste, Jeux mondiaux du sport d'entreprise, Voiles de légende...** Dans le cadre de la **Coupe du monde de Rugby France 2023**, nous serons ainsi ville d'accueil pour une délégation d'une sélection majeure qualifiée pour la compétition.

De la même façon, pour la préparation des **Jeux olympiques et paralympiques de 2024** qui se dérouleront également en France, La Baule-Escoublac a obtenu le label « **Terre de jeux 2024** ». Ce sera l'occasion d'accueillir des délégations d'athlètes du monde entier en phase de préparation pour la compétition dans diverses disciplines (handball, basket, football, tennis, athlétisme).



# 20 TERRE DE JEUX 24



**Jean-Yves LEHUÉDÉ**  
Conseiller municipal



## LE TISSU ASSOCIATIF, UNE NÉCESSITÉ

Le fonctionnement des associations est très important pour une commune, car **il fait partie de la vie d'une ville**, de son attractivité et de son bien-vivre. Que l'on fasse partie d'un club sportif, d'une amicale, d'une association culturelle, de loisirs ou de protection de l'environnement, chaque adhérent ou bénévole, enfant ou adulte, participe à **l'animation de la commune**.

À La Baule-Escoublac, **les associations méritent que les infrastructures et les services soient à la hauteur**. Nous travaillons à cet objectif pour donner un **nouveau souffle** à la vie associative bauloise, pour qu'elle puisse redémarrer après la crise sanitaire. **Un guide des associations sera très prochainement disponible**, doublé d'un **annuaire sur le site Internet** de la Ville, afin que chacun puisse contacter celle qui l'intéresse ou découvrir une nouvelle activité.



**Sandrine LE VOËDEC**  
Conseillère municipale





# MAÇONNERIE

Neuf - Rénovation - Entretien



Traditions et savoir-faire...

**GUÉRANDE - 02 40 23 94 78**  
[www.feru-traditions.com](http://www.feru-traditions.com)  
[accueil@ferutraditions.com](mailto:accueil@ferutraditions.com)



# Trimaud Services

## 02 40 60 61 03



**La Baule - Pornic  
Saint-Nazaire**

*Tous vos petits travaux  
d'entretien, de jardinage  
et de débroussaillage*

- Tonte des pelouses, scarification
- Taille des haies, des arbustes, des arbres
- Ramassage des feuilles
- Désherbage des massifs
- Traitements spécifiques sur pelouses ou arbustes (sélectif, insecticides, apport d'engrais...)
- Travaux d'hiver (bêchage, découpe des bordures...)
- Evacuation des déchets.

Un crédit ou une réduction d'impôt sur le revenu égal à 50% des dépenses TTC : dans la limite de 5000 euros/an et par foyer fiscal



**BP 14142 - 44504 LA BAULE Cedex**  
[trimaud-services@orange.fr](mailto:trimaud-services@orange.fr)



# LEROUX



**Chauffage - Sanitaire - Électricité**



**Couverture - Ramonage**



**Ventilation - Énergies renouvelables**

4 Allée du Messephin - 44500 LA BAULE  
 02 40 60 33 45 - [www.leroux-chauffage-labaule.fr](http://www.leroux-chauffage-labaule.fr)



# GOUGAUD

CONSTRUCTIONS

**ENTREPRISE DE BÂTIMENT**

**GROS-ŒUVRE  
MAÇONNERIE  
BÉTON ARMÉ**

**BÂTIMENTS COLLECTIFS  
INDUSTRIELS ET LOTISSEMENTS**

14, boulevard de l'Atlantique  
44510 Le Pouliguen

**Tél. 02 40 42 10 32 · Fax 02 40 62 27 47**  
[gougaud.constructions@wanadoo.fr](mailto:gougaud.constructions@wanadoo.fr)

# TRAVAUX PUBLICS



# A.T.E.S.

Z.A. de Beslon  
3 Allée des Lavatères  
**44500 LA BAULE**

---

Tél. 02 40 60 49 52





# 2021 : ANNÉE DU CHEVAL à La Baule-Escoublac

Notre ville appartient à celles qui incarnent le cheval. **Tout comme la voile ou l'automobile, l'équitation fait véritablement partie de son ADN.**

Plusieurs centres équestres, le stade hippique François André, l'allée Cavalière, le polo et les matchs d'exhibition sur la plage, la création d'une unité équestre de la Police municipale... Autant de témoignages de ce lien unique entre La Baule-Escoublac et « la plus noble conquête de l'homme ». C'est pourquoi, en accompagnement de la **soixantième édition du Jumping, une des principales épreuves de sauts d'obstacles au monde**, le Maire, Franck Louvrier, a souhaité que 2021 soit consacrée au cheval dans la commune pour valoriser le lien particulier qui unit ce quadrupède à notre ville.

**L'objectif est double :**

- faire sortir le cheval des centres équestres ;
- amener vers l'animal un nouveau public qui ne connaît pas ou peu cet univers.

Sur l'ensemble de l'année, un certain nombre de manifestations ont déjà été et seront proposées à tous les publics, des plus petits aux plus âgés et dans tous les quartiers de la commune. Tous les aspects de l'univers hippique sont abordés : le sport, le loisir, le tourisme, les filières professionnelles, l'élevage, le dressage... et même l'équithérapie !





# LA BAULE-ESCOUBLAC, TERRE D'ÉQUITATION

## L'équitation à La Baule-Escoublac, c'est :

- environ **700 licenciés** ;
- une **enceinte entièrement dédiée au sport équestre**, le stade François André ;
- **3 centres équestres**, tous homologués CSO (concours de saut d'obstacles) avec une capacité d'accueil permanente de **300 chevaux** environ et potentielle de 500 en prenant en compte les 200 places supplémentaires à l'espace Jappeloup (extension au bord de l'évier) d'avril à septembre, malgré un problème d'espace de travail pour ce site.

Tous trois offrent de belles structures avec des personnels qualifiés et très impliqués pour l'exercice dans des conditions sécurisées. En fonction de leur localisation et de la demande, chacun propose également une offre plus spécifique.



## UNE PASSIONNÉE AUX RÊNES

Les animations proposées dans le cadre de cette « **Année du cheval** » concernent de nombreux domaines de notre vie quotidienne : le sport, la culture, l'attractivité économique et touristique, la plage... Il était donc indispensable qu'une personne puisse apporter une approche transversale pour coordonner toutes les opérations.

Cette mission a été confiée à **Virginie Fontaine, cavalière passionnée**, ayant une parfaite connaissance du domaine équestre local, qui a accepté avec enthousiasme cette charge exaltante mais aussi complexe.



## UN ÉCRIN EXCEPTIONNEL : LE STADE FRANÇOIS ANDRÉ

Ce stade n'est pratiquement utilisé que dans le **cadre d'événements équestres, une rareté en France**.

Son autre spécificité est sa piste en herbe, une des dernières en France et reconnue partout lors des **retransmissions du Jumping, épreuve internationale majeure** de concours de saut d'obstacles et la plus regardée dans le monde.

Cette enceinte, consacrée avant-guerre au tir aux pigeons, fut progressivement affectée aux activités sportives avant d'être uniquement réservée aux manifestations équestres en 1963 dont le concours hippique, officiellement pris en charge par la municipalité depuis 1960 pour le développer.







# RÉTROSPECTIVE 2020-2021 en images

## — Juillet 2020



Conseil municipal d'installation

## — Août 2020



Match d'exhibition de polo

## — Septembre 2020



Exposition Olivier Guichard



Journées du patrimoine



Exposition photo La Baule Passion Océan

## — Octobre 2020



Tempête Alex



Halloween

## — Novembre 2020



Hommage à Samuel Paty

## — Décembre 2020



Voeux à Bôle Eden



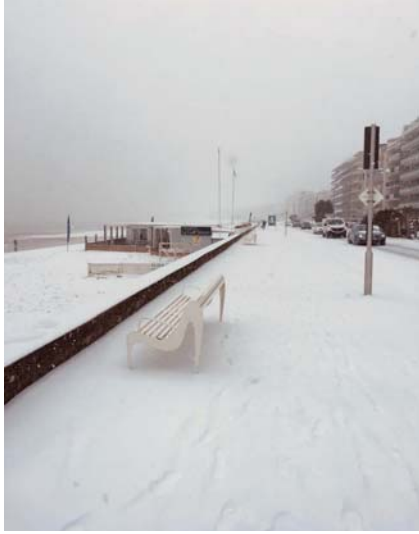

La Baule sous la neige

— Février 2021



Ouverture du centre de vaccination



Travaux Pont Chevrel



Recueil nouvelles et photos

— Mai 2021



Exposition photo La Baule Terre d'équitation



Tournage auto-moto avec l'équipe Primonial



Destruction bâtiment des pensions

— Juin 2021



Équipe BB Vital Concept



Clôture festival cinéma



Les marchés du terroir

— Juillet 2021



Remise de chapeaux anti-uv aux aînés

# CAP ATLANTIQUE, une intercommunalité à forte vocation touristique et agricole

CAP Atlantique est la communauté de communes de la presqu'île de Guérande ;  
Cette intercommunalité regroupe 15 communes dont 3 situées dans le sud du Morbihan, sous la Vilaine.



## FOCUS

### Le territoire de l'intercommunalité :

#### • Population :

- 73 000 habitants permanents, autour de 360 000 en période estivale ;
- 71 000 logements dont 51,6 % de résidences principales.

#### • Géographie :

- 395 km<sup>2</sup> ;
- 98 km de littoral ;
- 2 600 ha de marais salants ;
- Réseau routier : 25 km de routes nationales, 250 km de routes départementales ;
- 181 km d'itinéraires cyclables.

#### • Économie :

##### - Entreprises :

- > 7 236 établissements dont 95 % de moins de 10 salariés ;
- > 17 parcs d'activités dont 4 d'intérêt communautaire ;
- > 30 000 actifs, soit 42 % de la population.

##### - Économie primaire :

- > Les 2 premiers ports de pêche de Loire-Atlantique, La Turballe et Le Croisic ;
- > Environ 290 producteurs de sel ;
- > 7 500 t de production conchylicole (moules, huîtres, coques, palourdes) hors pêche à pied professionnelle ;
- > 214 exploitations agricoles (hors saliculture), soit environ 17 500 ha agricoles.

##### - Tourisme :

- > 58 hôtels et 62 campings pour une capacité d'accueil commercial de 44 500 lits, tous types d'hébergements confondus.

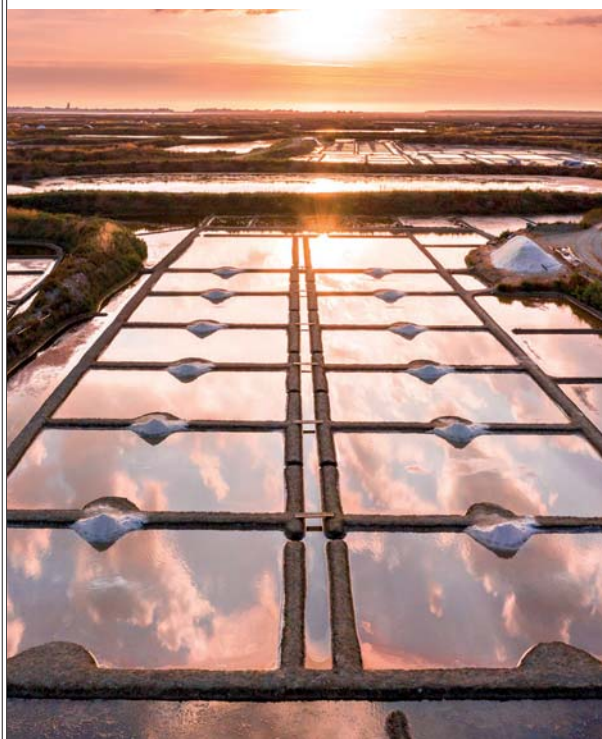

3 avenue des Noëles  
Tél : 02 51 75 06 80  
[www.cap-atlantique.fr](http://www.cap-atlantique.fr)



# FONCTIONNEMENT

## LE CONSEIL COMMUNAUTAIRE

Le Conseil communautaire vote les décisions comme une collectivité territoriale classique. Il est composé de 51 élus issus de chacun des 15 conseils municipaux, au prorata de l'importance de la population. Ainsi, La Baule-Escoublac dispose de 10 représentants tandis que Camoël et Férel (56) n'en ont qu'un.

Les conseillers communautaires ont désigné un président et 14 vice-présidents.

Les séances sont préparées lors de commissions thématiques auxquelles peuvent participer des élus municipaux non-conseillers communautaires.

## LE CONSEIL DE DÉVELOPPEMENT

Le Conseil de développement est une force de proposition qui émet des avis destinés à éclairer les décisions des conseillers communautaires.

Il est composé de 75 membres :

- 10 élus ;
  - 3 personnalités qualifiées ;
  - 60 membres bénévoles issus de la société civile, nommés sur proposition du président et des vice-présidents de CAP Atlantique.
- Ils sont répartis en 4 collèges d'activités : économique et touristique, agricole et maritime, associative et de service.

*Début avril dernier, lors du vote du budget primitif de l'intercommunalité, son président Nicolas Criaud a choisi d'augmenter le taux des taxes d'enlèvement des ordures ménagères et du foncier bâti au motif de préserver la capacité d'investissement. Plusieurs maires des 15 communes, dont Franck Louvrier, se sont montrés réticents face à une telle décision qui n'a pas de fondements avérés.*

# DOMAINES DE COMPÉTENCES

1. Développement économique
2. Aménagement de l'espace communautaire
3. Équilibre social de l'habitat
4. Politique de la ville
5. **Accueil des gens du voyage**
6. **Élimination et valorisation des déchets des ménages et déchets assimilés**
7. Gestion des milieux aquatiques et prévention des inondations (GEMAPI)
8. **Alimentation en eau potable**
9. **Assainissement collectif et non collectif des eaux usées**
10. **Gestion des eaux pluviales**
11. Construction, aménagement, entretien et gestion d'équipements culturels et sportifs d'intérêt communautaire
12. **Création ou aménagement et entretien de voirie d'intérêt communautaire, création ou aménagement et gestion de parcs de stationnement d'intérêt communautaire**
13. Protection et mise en valeur de l'environnement et du cadre de vie
14. Études d'intérêt communautaire
15. Soutien par des actions d'intérêt communautaire à la maîtrise de la demande d'énergie
16. **Création ou aménagement et entretien de voies, chemins, sentiers pédestres, équestres et cyclables d'intérêt communautaire.**
17. **Enseignement musical**
18. Autres actions dans le domaine de l'eau
  - Prévention des submersions marines
  - Protection des milieux aquatiques
  - Gestion d'ouvrages
19. Infrastructures et réseaux de communication électronique
20. **Équipement funéraire**
21. Tourisme
22. Service d'incendie et de secours

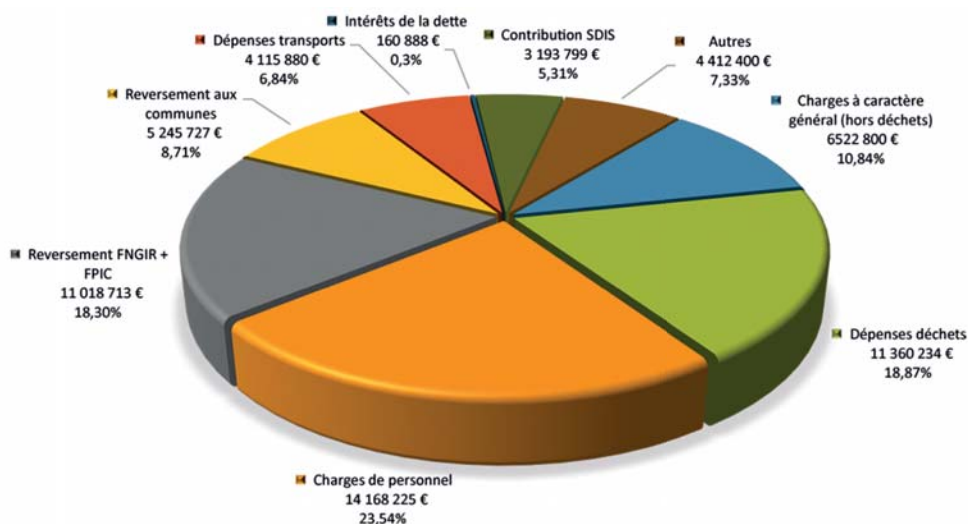

# *Travailler* AU PAYS DES VACANCES



VILLE DE

*La Baule*  
ESCOUBLAC



@VilleLaBaule

[labaule.fr](http://labaule.fr)

#VivreAuPaysDesVacances



## **Un nouveau cap pour La Baule-Escoublac**

Nous entrons dans l'année 2 de ce mandat municipal, avec l'espoir toujours reculé de sortir enfin de la crise sanitaire, dont nous reconnaissons la gestion plutôt efficace par l'équipe à la tête de la ville. Nous saluons aussi les chantiers ébauchés pour le développement des voies cyclables, les parcours dédiés aux circulations douces, la mise en place de transports intra urbains répondant mieux aux besoins de la population. Cette politique, dans la ligne des propositions de notre programme, doit se poursuivre et je l'appuierai. Notre ville doit aussi être à la pointe du respect de l'environnement. Le projet de rénovation de la promenade de mer, très attendue de toutes et tous, devra en cela être exemplaire, et prendre en compte les risques de submersion marine hélas prévisibles.

Si le tourisme est essentiel à l'économie de notre commune, nous devons aller vers un tourisme plus durable, plus responsable, plus écologique. C'est à cette seule condition que notre ville restera une station vivante et appréciée. Vivre au pays des vacances comme notre maire aime à le dire, c'est vivre dans une ville apaisée et dynamique, qui favorise la venue d'entreprises innovantes et de qualité, qui imagine aussi de nouveaux leviers pour contrer la hausse accélérée du prix des logements, devenus inaccessibles à trop de gens. Nous saluons la couverture de la scène des Dryades, mais, dans un contexte certes difficile, la diversification des animations est encore trop timide. Les comités consultatifs de quartiers, début de démocratie participative, doivent prendre toute leur place dans la vie de notre cité.

Je l'avais promis, j'ai soutenu et soutiendrai tout ce qui me semble servir les intérêts de notre ville, restant à l'écoute de toutes et tous.

## **Anne Boyé, Un nouveau cap pour La Baule-Escoublac**

### **Unis pour La Baule-Escoublac**

"*Tout le bonheur du monde est dans l'inattendu!*" écrivait Jean d'Ormesson...

Quelles doses d'optimisme et de résilience nous aura-t-il fallu en cette saison 2021 pour nous approprier ces mots ?

La 4<sup>e</sup> vague, qui n'a rien à voir avec la marée montante a douché notre enthousiasme à retrouver la vie normale. Toutefois, les mesures mises en place par le gouvernement devraient la freiner et la limiter. Les contraintes sont difficiles à accepter mais il revient à chacun d'être acteur dans la lutte contre le Covid. Nos commerçants, très impactés depuis le début de la crise doivent pouvoir compter sur nous, acceptons les règles et aidons les à les faire accepter.

La météo nous a tous rendus moroses et les a également handicapés. Les touristes, surtout les campeurs, ont vu leurs vacances perturbées. Nous leur devons de compenser par la chaleur de notre accueil celle que le ciel leur a refusé!

Moins inattendues mais toujours présentes: les incivilités ont fait leur retour et beaucoup ont eu à les subir... Un bilan en fin d'été est nécessaire afin de trouver des parades à ces nuisances récurrentes chaque année.

Un été studieux également avec la présentation du projet de la promenade de mer aux élus et aux résidents. Notre groupe y prendra toute sa part de façon active, positive mais vigilante.

Nous souhaitons une belle rentrée aux jeunes baulois dans de bonnes conditions, et à tous, un automne serein et pourquoi pas indien afin de faire provision de soleil avant l'hiver!

## **La Baule audacieuse**

Il y a maintenant un peu plus d'un an, les Bauloises et les Baulois ont choisi d'écrire une nouvelle page de l'histoire de notre ville en accordant leur confiance à Franck Louvrier et aux représentants de La Baule audacieuse : en effectuant ce choix, ils ont voulu donner une énergie nouvelle à La Baule-Escoublac.

Lors de cette première année de mandat, de nombreux engagements pris par l'équipe durant la campagne des Municipales ont déjà été tenus (prévention sanitaire avec le Comité de veille et d'information sanitaire et la constitution d'un stock sanitaire municipal stratégique, Réserve communale de sécurité civile, soutien économique pour les commerçants, notamment avec la réalisation d'un « marché numérique » baptisé #jachetealabaule, mise en place d'une politique vélo, multiplication des animations diverses...) et de nombreux chantiers ont été engagés.

Le plus important d'entre eux étant très certainement la promenade de mer. Le 5 août dernier, devant plus de 700 personnes à Atlantia, nous avons lancé la grande concertation auprès des résidents dans le cadre de son réaménagement. Il s'agit d'un projet ambitieux qui vise à redonner à notre baie un front de mer à son image, respectueux de notre environnement. Pour mener à bien ce dossier, nous avons souhaité y associer tous les habitants de la ville.

Car associer les résidents à la vie démocratique locale est une volonté forte de notre majorité. À leur écoute et souhaitant leur donner la parole, nous avons mis en place des Comités consultatifs à l'échelle de l'ensemble des quartiers de la ville. Pour faciliter l'accès aux services publics, nous avons aussi harmonisé les horaires d'ouverture des annexes de la mairie, mis en place une permanence municipale mobile afin d'aller au plus près des habitants, et nous ouvrons en ce mois de septembre une annexe de la mairie place des Palmiers dans le quartier Lajarrige.

À l'image de notre Maire, les conseillers municipaux de La Baule audacieuse sont des élus disponibles et à votre écoute. Cette équipe soudée, complémentaire, alliant expérience et renouvellement, a su depuis un an, et ce malgré un contexte sanitaire qui a malheureusement compliqué les échanges, aller à la rencontre des Bauloises et des Baulois.

De même, depuis un an, l'ensemble des projets engagés est financé sans augmentation d'impôts. Soucieux de la stabilité fiscale et de la bonne utilisation des deniers, en respectant l'engagement pris devant les Bauloises et les Baulois de maîtriser nos dépenses, une partie du financement des projets vient des subventions sollicitées auprès du Département, de la Région, de l'État et des fonds européens. Ainsi, l'action de notre Maire Franck Louvrier, tant au niveau municipal que régional, contribue indéniablement au rayonnement et à l'attractivité de notre ville.

En espérant que la lecture de ce magazine annuel vous sera utile, les élus de la majorité vont poursuivre leur activité pour contribuer au développement paisible de La Baule-Escoublac.

**La Baule audacieuse**  
[contact@labauleaudacieuse.fr](mailto:contact@labauleaudacieuse.fr)



# ORGANIGRAMME des services

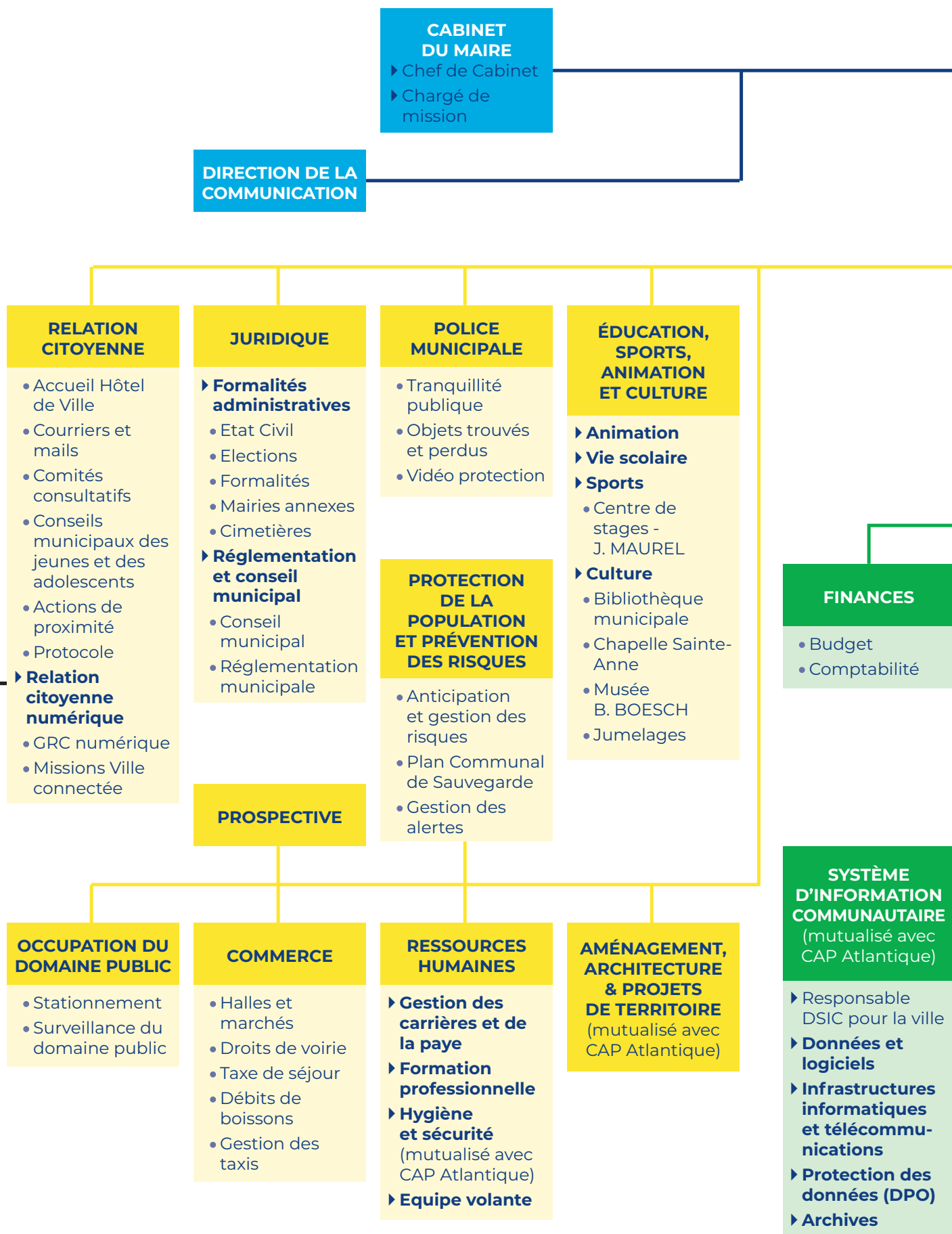



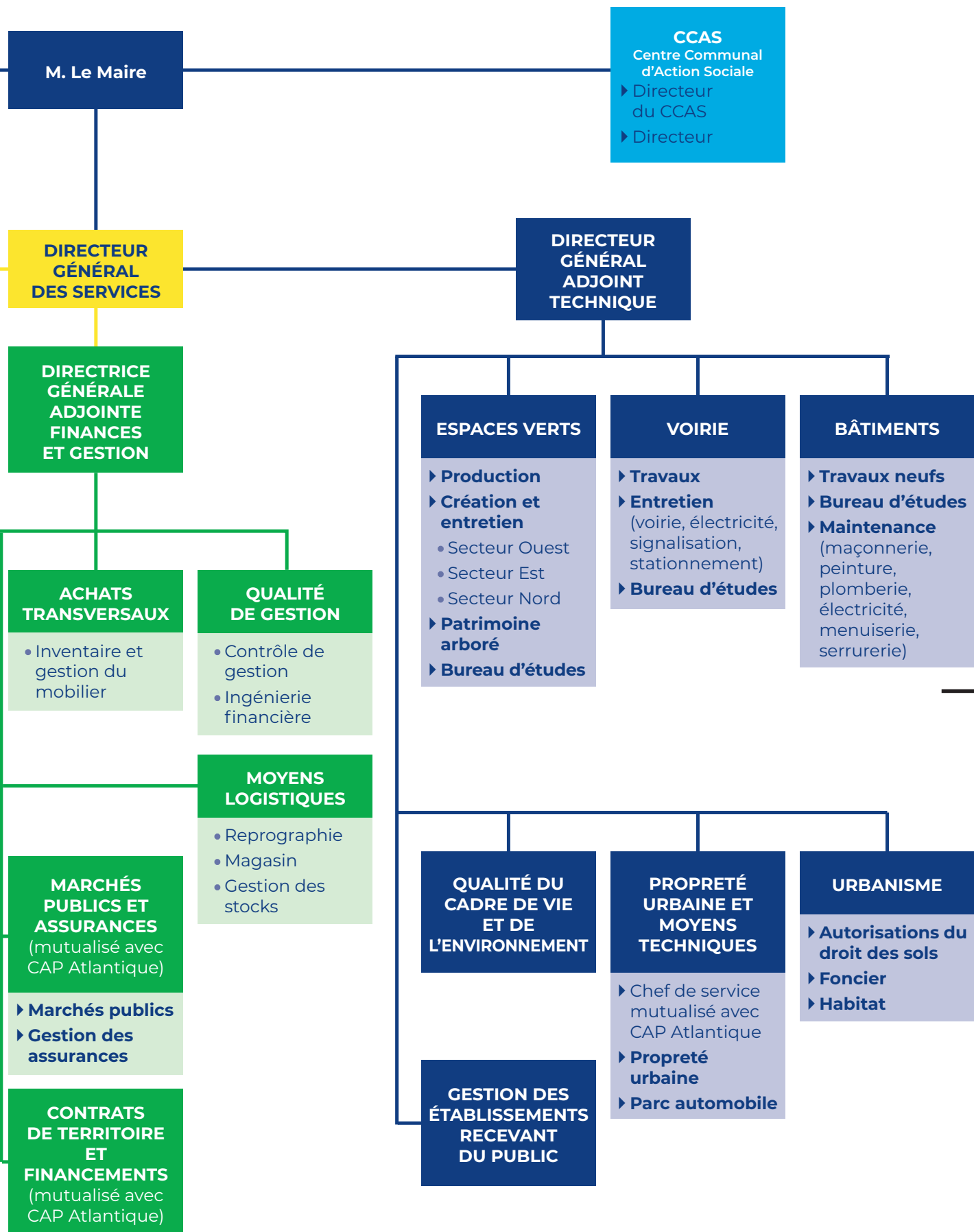

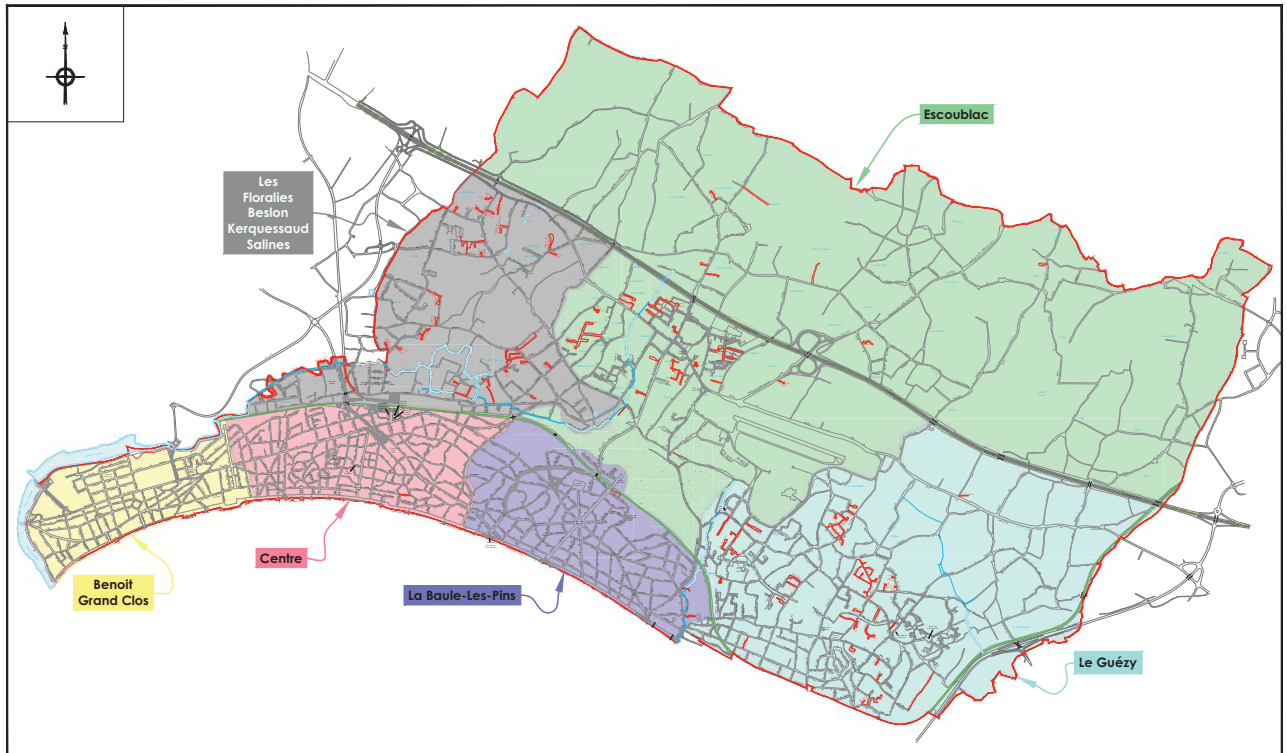

# LES COMITÉS CONSULTATIFS DE QUARTIER : **la démocratie de proximité**

**Une commune se doit d'être le berceau de la démocratie participative et de la citoyenneté**, c'est pourquoi, dès son arrivée, la nouvelle municipalité a constitué six Comités consultatifs de quartier couvrant toute la ville (contre trois auparavant).

**Ils sont constitués de trois collèges pouvant aller jusqu'à huit membres :**

- 8 membres désignés par le Conseil municipal ;
- des représentants des associations locales du quartier ;
- des habitants volontaires du quartier (professionnels, résidents...).

Le principe est d'échanger tant sur les travaux en cours que sur ceux en projet. Ces rencontres, deux ou trois par an, sont aussi des temps d'échanges où tout un chacun expose ses attentes et observations.

Ainsi, **élus et/ou agents communaux rendent compte de l'avancée des différents dossiers** (aménagement, voiries, environnement, mobilité, école...) concernant le quartier et apportent des éléments de réponse aux éventuelles questions des riverains.

**De même, les membres du Comité non élus ont une double mission :** transmettre aux conseillers municipaux les attentes des habitants du quartier et diffuser auprès de ces derniers les informations recueillies lors de ces réunions.

C'est ainsi que l'ensemble des membres du Comité mène conjointement des **réflexions sur des projets de quartier à venir**.

Le Comité consultatif de quartier participe ainsi au processus démocratique local et à la construction d'une décision, même si celle-ci reste au final de l'entière responsabilité du Conseil municipal.

## LES 6 COMITÉS CONSULTATIFS DE QUARTIER :

- **Benoît-Grand Clos** : Jean-Christophe Perrio
- **Centre** : Sophie Peureux
- **Floralies-Beslon-Kerquessaud-Salines** : Danielle Rival
- **Escoubiac** : Xavier Lequerré
- **Le Guézy** : Annabelle Garand

**Contact** : [accueil@mairie-labaule.fr](mailto:accueil@mairie-labaule.fr)  
02 51 75 75 75





## HORAIRES MAIRIES

### HÔTEL DE VILLE

7 avenue Olivier Guichard  
44500 La Baule-Escoublac  
Du lundi au vendredi de 8h30 à 17h00  
Samedi de 9h à 12h  
Tél : 02 51 75 75 75



### MAIRIE ANNEXE DU GUÉZY

121 avenue Saint-Georges  
44500 - La Baule-Escoublac  
Du lundi au vendredi de 8h15 à 12h  
et de 13h30 à 16h15  
Tél : 09 72 93 37 53



### MAIRIE ANNEXE D'ESCOUBLAC

39 avenue Henri-Bertho  
44500 La Baule-Escoublac  
Du lundi au vendredi de 8h15 à 12h  
et de 13h30 à 16h15  
Samedi de 9h à 12h  
Tél : 02 51 75 11 75  
Fax : 02 51 75 11 70



### ANNEXE DE MAIRIE LAJARRIGE

Avenue de l'Étoile / Place des  
Palmiers  
Du lundi au vendredi : de 8h15 à 12h  
et de 13h30 à 16h15  
Samedi de 9h à 12h



[www.labaule.fr](http://www.labaule.fr)

**NATUROVEDIC** ★  
*Naturopathie Holistique*

**06.59.76.42.21**

Sur rendez-vous

Route de la Bosse 44500 LA BAULE

Prévention santé - Energie vitale

**www.naturoidedic.com**



**Hôtel des Ventes de la Baule**

**SAS & SCP Eric Sanson**  
 Commissaire - Preneur  
 agrément N° 2002-256

Société de ventes volontaires  
 de meubles aux enchères publiques  
 Expert près la Cour d'Appel de Rennes

Place Antoine de la Perrière - 44500 LA BAULE (Près du Parc des Dryades)  
**Tél. 02 40 60 60 90** [contact@hoteldesventesdelabaule.fr](mailto:contact@hoteldesventesdelabaule.fr)  
**www.hoteldesventesdelabaule.fr**



Envie de bien vieillir chez soi,  
 nous simplifions votre quotidien.



**ADAR44**  
 Association d'Aide aux Personnes à Domicile

**02 40 16 91 30**  
[adar44.com](http://adar44.com)

L'aide humaine pour entretenir l'envie



**Générale des Services**  
 à domicile

VOTRE BÉNÉFICIAIRE À DOMICILE

**50% DE CREDIT D'IMPOT**

- Ménage Repassage
- Aide aux personnes âgées
- Garde d'enfants
- Accompagnement Transport
- Jardinage
- Bricolage Dépannage

**VOTRE AGENCE**

[www.generaledeservices.fr](http://www.generaledeservices.fr) **11 av G. Clémenceau La Baule** **07 81 92 37 99**  
[labaula@gdservices.fr](mailto:labaula@gdservices.fr)



**QUIETUS**  
*La Baule*

RÉSIDENCE RETRAITE MÉDICALISÉE



**Accompagnement Soins 24h/24**  
 Services hôteliers et prestations individualisées

24 avenue Victor Duruy - 44500 La Baule  
**Tél. 02 40 62 74 00**  
[accueil.quietus@gmail.com](mailto:accueil.quietus@gmail.com)

**KEOLIS**  
 ATLANTIQUE

Locations de cars - Transport occasionnel  
 Lignes régulières

Devis personnalisé sur simple demande



**KEOLIS Atlantique**  
 4 bd L.A. de Bougainville  
 44600 SAINT-NAZAIRE **Tél. 02 40 11 53 00**  
 mail : [valerie.beaumat@keolis.com](mailto:valerie.beaumat@keolis.com)



# GUIDE & annuaire

## UTILES

### SERVICES PUBLICS MUNICIPAUX

- > **Hôtel de ville** ..... 02 51 75 75 75  
7, av. Olivier Guichard
- > **Mairie annexe du Guézy**  
121, av. Saint-Georges ..... 02 40 61 00 52
- > **Mairie annexe d'Escoublac**  
39, av. Henri-Bertho ..... 02 51 75 11 75
- > **CCAS**  
30 av. du Commandant de Nervo... 02 51 75 75 30

### OFFICE DE TOURISME

Place de la Victoire..... 02 40 24 34 44

### URGENCES

- Samu - Centre ..... 15
- Police secours ..... 17
- Pompiers ..... 18
- Appel d'urgence européen  
(pour téléphone portable) ..... 112
- S.O.S. Médecins Saint-Nazaire  
et presqu'île..... 36 24
- Urgences hôpital Saint-Nazaire  
..... 02 72 27 80 00
- Urgences pédiatriques Saint-Nazaire  
..... 02 72 27 80 00
- Centre anti-poisons Angers  
..... 02 41 48 21 21
- CROSS Etel -  
Surveillance et sauvetage en mer  
(uniquement depuis un portable)..... 196  
..... 02 97 55 35 35

### LA POSTE

- > **Bureau principal**..... 36 31
- > **Agence Postale d'Escoublac**  
39, av. Henri Bertho ..... 02 24 60 01 80  
Mairie annexe d'Escoublac
- > **Agence Postale du Guézy**  
121, av. Saint-Georges ..... 02 40 61 00 52  
Mairie annexe du Guézy

### EAU - SAUR FRANCE - SERVICE DES EAUX

- > **Accueil clientèle**  
80, av. des Noëles..... 02 44 68 20 01

### EDF/GDF

- > **Numéro Cristal** ..... 09 69 32 15 15  
(lundi au samedi de 8H et 21H)
- > **URGENCE**..... 09 72 67 50 44
- > **Raccordement** ..... 09 69 32 18 82

### IMPÔTS

- > **Trésorerie principale** ..... 02 51 75 07 77  
Paiement de l'impôt - 1 allée Parc du Messemena
- > **Centre des impôts** ..... 02 40 00 43 43  
Renseignements sur le calcul de l'impôt  
54, av. du Gal de Gaulle - Saint Nazaire

### POLICE

- > **Commisariat de police** ..... 02 51 73 75 00
- > **Police municipale** ..... 02 51 75 75 80
- > **Objets trouvés** ..... 02 51 75 75 86

### CAP ATLANTIQUE

- > **LA BAULE-ESCOUBLAC**  
Siège 3, avenue des Noëles ..... 02 51 75 06 80
- > **HERBIGNAC**  
Route de Saint-Lyphard..... 02 51 76 96 16

### DÉCHETS

- > **GUÉRANDE** : 2, rue Alphonse Daudet  
Eau potable et assainissement ..... 02 28 54 17 20  
Moniteurs de réseaux ..... 02 28 54 17 58
- > **GUÉRANDE** :  
1, place Dolgellau Environnement -  
Développement économique et tourisme  
..... 02 51 75 06 80

### EAU POTABLE

- > **SEPIG Atlantique Eau**  
80, avenue des Noëles - 44500 LA BAULE  
Dépannage et urgences 24h/24 et 7 jours/7-  
Fuite, coupure d'eau, incident sur le réseau  
public ..... 02 44 68 20 09  
Informations consommateurs  
..... 02 44 68 20 01

### ASSAINISSEMENT

- > **Assainissement de la Presqu'île de Guérande**  
3, rue de Bréhany - 44350 GUERANDE  
Informations consommateurs et dépannage  
24h/24 et 7 jours/7..... 02 51 76 02 67
- > **CAP' Info Habitat** ..... 02 51 75 77 95  
Détail des permanences sur  
[www.cap-atlantique.fr](http://www.cap-atlantique.fr) / logement

Merci de nous signaler tout changement de coordonnées.

## ÉCONOMIE

### ASSOCIATION AIDE À LA PERSONNE ET À L'ENTREPRISE

- Permanence : 8, Av. des Noëles
- > **Mission locale de la presqu'île Guérandaise**,  
conseil en recherche d'emploi, de formation,  
insertion des jeunes de 16 à 25 ans.  
Permanence à la mairie de La Baule,  
le 2<sup>ème</sup> lundi du mois de 14h à 16h30.

### EMPLOI

- > **Pôle Emploi de La Baule-Guérande**  
3, avenue des Noëles ..... 39 45
- > **Chambre de commerce et de l'industrie de Saint-Nazaire**  
35, rue du Général de Gaulle ..... 02 40 44 60 00
- > **Chambre des Métiers**  
3, av. Barbard - Trignac..... 02 40 22 63 90

### ASSOCIATIONS DES COMMERÇANTS

- > **Association les " Boutiques du Casino "**  
Passage du Royal  
MONNIER Marc Antoine ..... 06 82 99 97 78
- > **Commerçants de l'av. de Gaulle (ACAD)**  
Bruno Baron..... 06 08 47 35 21
- > **Défense des intérêts du marché**  
Loïc PASQUET..... 02 40 11 97 51
- > **Commerçants de l'espace Lajarrige**  
Guillaume SALAZARD ..... 02 40 11 13 33
- > **Union des commerçants, industriels, artisans et professions libérales de La Baule-Escoublac (UNICIAL)**  
Luc Domeau ..... 06 71 72 04 72
- > **De Lattre en fête**  
Jonathan HOUGARD ..... 07 88 36 10 14

### La Baule Entreprises

- Sébastien COTTOT ..... 06 71 00 21 78
- > **L'entente des commerçants et artisans d'Escoublac**  
Stéphane BURBAN ..... 06 64 69 74 41
- > **Association La Plage Coeur de La Baule**  
Philippe VALLEE..... 06 18 02 60 66

### MARCHÉ

- > **Marché central**  
Tous les matins sauf les lundis  
du 1<sup>er</sup> octobre au 31 mars,  
hors vacances scolaires.  
Place et av. du marché, av. des Ibis
- > **Marché de La Baule-Les-Pins**  
Mardi et samedi.  
Également le jeudi en juillet et août.  
Avenue Lajarrige
- > **Marché du Guézy** - Lundi et jeudi  
Av. Saint-Georges.



# CULTURE ET LOISIRS

## ACCUEIL

Ville La Baule-Escoublac..... 02 51 75 75 75

## ASSOCIATIONS

### > AVF - Accueil des Villes Françaises

Accueil et facilité d'intégration des personnes et familles nouvellement arrivées à La Baule - Villa Les Roches Rouges

5, av Honoré-de-Balzac ..... 02 40 11 94 93

### > À l'écoute du Guézy

12, avenue du Clos Mady ..... 06 23 76 87 04

### > Association culturelle bretonne

5, rte la Gouvelle - Batz/Mer ..... 02 40 61 43 60

### > Comité des fêtes de La Baule-Escoublac

8, avenue des Noëles ..... 02 40 60 66 98

### > Comité des fêtes d'Escoublac

..... 06 98 54 10 54

### > Culture et Foi

2, av. des Alcyons ..... 02 40 17 38 22

### > L'avis du Guézy

..... 02 40 61 28 95

### > Le Relais Culturel

avenue H. Bertho ..... 02 51 73 72 11

### > Société Littéraire et Artistique de La Baule-Escoublac (SLAB)

3, avenue Paul-Minot ..... 06 83 02 40 74

## ASSOCIATIONS

### À VOCATION HUMANITAIRE

#### > Commanderie de La Baule-Presqu'île Guérandaise ordre International des Anyssetiers.....

06 03 03 15 54

#### > International Network La Baule

www.internationalnetwork-labaule.com

#### > Lions Club La Baule Grand Large

8, av. des Pétreles ..... 06 62 77 56 41

#### > Lions Club La Baule-Océanes

6, route du meunier ..... 06 12 38 42 51

#### > Lions Club La Baule - Pays Guérandais

..... 06 88 37 34 81

#### > Lions Club La Baule - Côte d'Amour

Av. du Breton ..... 06 80 01 49 69

#### > Rotary Club de La Baule

Atlantique ..... 06 22 95 96 20

## ASTRONOMIE

> Pêcheurs d'étoiles ..... 06 85 97 67 23

## AUTOMOBILE

> Association de collectionneurs de voitures anciennes à caractère sportif

Route du Pont Hervé ..... 02 40 62 00 22

## BRIDGE

### > Bridge Club de La Baule

5, av. Honoré de Balzac ..... 02 40 24 17 94

## CAMPING

### > Camping municipal du Bois d'Amour

3, allée de Diane ..... 02 40 60 17 40

## CHORALES

### > Association Bauloise Culture et Foi

2, av. des Alcyons ..... 02 40 60 30 23

### > Chants Alizés

3, av. Jean Mermoz ..... 06 09 10 19 30

## COLLECTION ET RESTAURATION

### > Association du Classic Car de la Côte d'Amour

..... 02 40 24 04 04 ou 06 62 21 06 05

## CONFÉRENCES

## SORTIES CULTURELLES

### > Amicale d'accueil dans les Métiers du

Chemin de Fer ..... 02 40 61 00 59

### > Collège Inter-Ages

9, avenue de La Concorde ..... 02 40 60 06 76

### > Les amis de Pierre Teilhard de Chardin

..... 02 40 60 23 90

### > Les «Césarts» presqu'île ..... 06 43 10 03 96

## ÉCHANGES CULTURELS ET LOISIRS

### > Amitiés et Actions Européennes

2, imp. Collines - Kerdurand ..... 02 40 60 17 36

### > Club Amitié

42, av Drevet ..... 02 40 24 52 34

### > Club des originaux baulois

1, av. Josselin ..... 02 40 24 35 11

### > Comité de jumelage

7, av. Olivier Guichard ..... 02 51 75 75 70

### > Les Amis de La Baule-Escoublac

7, avenue Malherbe ..... 09 51 84 71 48

### > Liger-Club La Baule-Escoublac

..... 02 40 42 22 58

## JEUX

### > Scrabble Baulois

70, av. Lajarrige ..... 02 51 73 75 96

## LANGUES ÉTRANGÈRES OU RÉGIONALES

### > Amitiés et Actions Européennes

2, imp. Collines - Kerdurand ..... 02 40 60 17 36

### > Cercle Celtique Ar Vro Wenn War Raok

Salle des associations d'Escoublac ..... 06 84 24 81 25

### > Comité de jumelage

7, av. Olivier Guichard ..... 02 51 75 75 70

## MUSIQUES

### > ASCE Section Musique

1, av. du Bois Robin ..... 06 86 55 39 47

### > Centre d'Education Musicale de la Côte d'Amour

79, av. Mal F. d'Esperey ..... 02 40 60 10 89

### > Cercle Celtique Ar Vro Wenn War Raok

Salle des associations d'Escoublac ..... 06 84 24 81 25

### > Orchestre d'Harmonie La Baule-Escoublac

Conservatoire ..... 06 11 29 27 01

## PHILATÉLIE

### > Cercle Philatélique de La Baule-Escoublac et de la Presqu'île Guérandaise

9, av. Dampierre ..... 06 75 54 20 94

## PHOTOGRAPHIE

### > Association Photographique Organisation

9, av. du Pourfouët ..... 06 81 56 29 30

### > Association Passion

Photos ..... 06 11 78 09 61

## POÉSIE

### > Société Littéraire et Artistique de La Baule-Escoublac (SLAB)

16, av. Marcel Rigaud ..... 06 83 02 40 74

## THÉÂTRE

### > ASCE Section Théâtre

19, allée de Diane ..... 06 10 20 17 94

## VIDÉO-CINÉMA

### > La Baule Images

2, allée de Cérés ..... 02 40 24 51 64



**BOULANGERIE**  
**PAIN BIO**  
**PÂTISSERIE**  
**SANDWICHERIE**

199, avenue de Lattre de Tassigny - 44500 LA BAULE - Tél. 02 40 60 27 28

**CAFÉS "SUPRA"**  
 De père en fils  
 DEPUIS 1906

**TORRÉFACTION IDÉALE - PH. DRIBAUT**

**CAFÉS :** Torréfaction journalière des meilleures provenances  
*Nos capsules 100% artisanales compatibles Nespresso*  
*Machines automatiques jura*

**THÉS :** + de 200 sortes au détail (Dammann) - **ÉPICERIE FINE**  
**SALON DE THÉ :** Chocolats fins, confiserie, Porcelaines, Cadeaux

38-40 avenue des Ibis (près du marché) / Expédition dans toute la FRANCE  
 La Baule - Tél. 02 40 60 23 74

**EARL Daniel Rétif**  
**HORTICULTEUR • FLEURISTE**

**Fleurs coupées**  
 plantes en pot  
**et plantes à massif**  
 Balcons - terrasses  
**Toutes compositions florales**  
**VENTE À LA SERRE** Entretien espaces verts

14, av. du Gosquet - 44500 La Baule - Tél. 06 07 05 80 07 - fax 02 40 60 00 10

**LE S. BY JULIEN**  
**02 40 60 14 91** | **COIFFEUR & BARBIER**  
 184 AV. DU MAL. DE LATTRE DE TASSIGNY - LA BAULE

OUVERT SANS INTERRUPTION

DU MARDI AU SAMEDI  
 9 H 00 - 19 H 00 | [lsbjlabaule@gmail.com](mailto:lsbjlabaule@gmail.com)

**Boucherie bio**  
 DE LA PRESQU'ILE

*Boucherie Bio de la Presqu'île*  
 Bio et local, c'est l'idéal

**Horaires :**  
 Du mardi au samedi de 8h à 13h et de 16h à 19h30  
 Le dimanche de 8h à 13h30  
 Le lundi (uniquement en juillet et août) de 8h à 13h et de 16h à 19h30

30 avenue des Ibis  
 44500 La Baule  
 02 40 24 36 79  
[boucheriebiodelapresquile@orange.fr](mailto:boucheriebiodelapresquile@orange.fr)

**Livraison à domicile possible**

**BOULANGERIE - PÂTISSERIE - SANDWICHERIE**

**LE FOURNIL des Salines**  
 BOULANGERIE PATISSERIE

Zone des Salines • Route de la Baule • 44350 Guérande  
 Tél. 02 40 45 57 60

**EMMA**  
 PÂTISSERIE - BOULANGERIE

NANTES - LA BAULE  
 ROUEN ISNEAUVILLE  
 SAUTRON - LE POULIGUEN

WWW.EMMA-PATISSERIE.FR

**CIC Ouest**

CIC La Baule s'installe au 2 avenue Jean de Neyman.  
 Venez découvrir votre nouvelle agence connectée et design en plein cœur de ville.

Olivier LEROY, Directeur de l'agence

Devis & déplacement gratuit & sans engagement

**Artisan PACHET**

Tout pour votre maison !!!

Peinture Int. / Ext.  
Nettoyage / Traitement  
Isolation  
Couverture

06 08 97 90 53  
02 40 61 40 63  
pachet.peinture@live.fr  
87, rte de la Bosse - LA BAULE

VOTRE AGENCE   
de **LA BAULE**

1, avenue Georges Clémenceau  
44500 La Baule

02 40 60 07 01  
labaule@ca-atlantique-vendee.fr

www.ca-atlantique-vendee.fr

CRCAM Atlantique Vendée, rte de Paris, Nantes RCS Nantes  
440 242 469 N° TVA FR 57 440 242 469 ORIAS N° 07 023 954  
© Francis Leroy - 11/2018.



**AUTOSUR LA BAULE**  
CONTRÔLE TECHNIQUE AUTOMOBILE

 **SUR RENDEZ-VOUS AU :**  
**02 40 11 09 11**

Partenaire de la FFVE

**OUVERT DU LUNDI AU SAMEDI**



ZA de Beslon  
Allée des Petits Brivins  
44500 LA BAULE-ESCOUBLAC [www.autosur.com](http://www.autosur.com)

  
Pneus et entretien de votre auto

Pneus | Géométrie | Révision | Distribution | Freins | Amortisseurs

Votre **NOUVEAU** point de vente à **LA BAULE**

**Azi Auto**

84 avenue des Noëlles - 44500 La Baule-Escoublac  
02 40 66 35 02 - [aziautolabaule@gmail.com](mailto:aziautolabaule@gmail.com)  
[www.firststop.fr](http://www.firststop.fr)

 **Beslon Auto** 

Entretiens - Réparations - Ventes  
Autos - Utilitaires

beslon-automobiles@orange.fr  
109 bis, Avenue des Noëlles - Z.A de Beslon - 44500 La Baule  
**02 51 73 08 36**

**MSNI** 

Le nettoyage de proximité

Entretien Nettoyage de tous locaux - Vitrierie  
Services aux entreprises et collectivités

79 rue Henri Gautier  
44 550 Montoir-de-Bretagne

**02 40 53 48 46 - 06 49 32 04 01**  
contact.msni@orange.fr - <https://msni-nettoyage.fr>



**COUP FRANC**

De l'unité à la série *Publicité* De l'unité à la série

**Panneau - Banderole - Textile - Objet pub...**  
Sérigraphie - Broderie - Transfert - Impression Numérique...  
Sports Collectifs - Associations - Entreprises - Collectivités - Particuliers

Z.A de Beslon - 109 Avenue des Noëlles - 44500 LA BAULE  
Tél: 02.40.24.82.17 - Fax: 02.40.62.08.49  
Mail: [coupfranc2@wanadoo.fr](mailto:coupfranc2@wanadoo.fr)

**DUTHIL** 

**DÉMÉNAGEMENTS**  
*La Baule*

Toutes distances  
Garde-meubles  
Location monte-meubles  
Liaisons régulières sur Paris  
Location de box  
Vente de matériel de déménagement



Tél. 02 40 60 30 00 - Fax 02 40 60 93 50 134 avenue des Ondines  
[duthil.demenagements@wanadoo.fr](mailto:duthil.demenagements@wanadoo.fr) 44500 La Baule



# LIEUX CULTURELS

## > Bibliothèque Henri-Queffélec

181, av. de Lattre de Tassigny .... 02 40 24 18 81

## > Conservatoire de musique

14, av. des Ondines ..... 02 40 23 89 47

Renseignement du lundi au vendredi de 9h30 à 11h30 et de 14h à 17h

(fermé pendant les vacances scolaires)

## > Cinéma Le Gulf Stream

52, av. du Général de Gaulle ..... 02 51 75 15 40

Horaires des films sur répondeur

## > Musée Bernard Boesch

40, rue François-Bougouin ..... 02 40 01 53 08

## > Musée aéronautique de la Presqu'île Côte d'amour

Aérodrome de La Baule ..... 02 51 75 10 43

## > Palais des Congrès Atlantia

Théâtre, concerts, danse, variétés, comédies musicales et centre des congrès :

121, av. de Lattre de Tassigny ..... 02 40 11 51 51

## > Espace culturel chapelle Sainte-Anne

Place du Maréchal Leclerc ..... 02 51 75 74 92

## > MJC St-Exupéry

Place des Salines ..... 02 40 60 37 15

# ENFANCE ET ENSEIGNEMENT

## ADMINISTRATION

### Service de la vie scolaire de la Ville de La Baule-Escoublac Hôtel de Ville

7, av. Olivier Guichard ..... 02 51 75 75 75

## ASSOCIATIONS

> SOS urgences Mamans ..... 02 51 73 04 79

Associations scolaires

> Lycée & Collège Grand Air ..... 02 40 11 58 00

> Collège Eric Tabarly ..... 02 40 15 38 68

> UGSEL Primaire Sacré Cœur .. 02 40 24 02 70

..... 06 20 33 25 92

> Initiation aux métiers du patrimoine

9/14 ans - L'outil en main

44 rte de Mahuit Pornichet ..... 06 85 83 30 05

## CENTRES DE LOISIRS SANS HÉBERGEMENT

6, av. des Ajoncs ..... 02 40 60 37 15

> Centre culturel et de loisirs Saint-Exupéry

Maison des jeunes et de la culture

Accueil le mercredi, le samedi et les

vacances scolaires. Prise en charge des en-

fants de 3 à 11 ans de 7h45 à 19h (le samedi en

fonction des effectifs). Espace collège 6<sup>e</sup> à 3<sup>e</sup>

Place des Salines ..... 02 40 60 37 15

## ÉCOLES ÉLÉMENTAIRES PUBLIQUES

> École du Bois Robin

5, av. du Bois Robin ..... 02 40 60 01 71

Accueil périscolaire ..... 06 95 25 05 82

> École Les Pléiades

32, av. des Mimosas ..... 02 40 61 14 24

> Groupe scolaire Tanchoux-Erables

28, av. Mal. Foch ..... 02 40 60 01 52

Accueil périscolaire ..... 07 81 62 41 81

> École Paul-Minot

3, av. Paul-Minot ..... 02 40 60 59 47

Accueil périscolaire ..... 07 81 62 41 81

## ÉCOLES ÉLÉMENTAIRES PRIVÉES

> École Saint-Joseph (Pavie)

1, av. Lenormand ..... 02 40 60 05 40

> École du Sacré-Cœur

19, av. Jean Sohier ..... 02 40 24 02 70

## ÉCOLES MATERNELLES PUBLIQUES

> École du Bois Robin

3, av. du Bois Robin ..... 02 40 60 01 71

Accueil périscolaire ..... 02 40 24 24 46

> École Les Pléiades

15, av. Jules Verne ..... 02 40 61 01 85

> École Paul-Minot

3, av. Paul-Minot ..... 02 40 60 55 19

Accueil périscolaire ..... 06 64 03 31 30

## ÉCOLES MATERNELLES PRIVÉES

> École du Sacré-Cœur

19, av. Jean Sohier ..... 02 40 24 02 70

> École Saint-Joseph (Pavie)

1, av. Lenormand ..... 02 40 60 05 40

## ENSEIGNEMENT SECONDAIRE PUBLIC

> Collège Eric Tabarly

16, av. du Parc Lassalle ..... 02 40 15 38 68

> Collège et Lycée de Grand Air

Cité scolaire Grand-air ..... 02 40 11 58 00

> British Section ..... 02 40 11 58 00

## ÉTABLISSEMENT SPÉCIALISÉ

> Réseau d'Aide Spécialisée pour Enfants en Difficulté (RASED)

École Paul Minot ..... 02 40 61 09 23

> Institut Médico-Educatif (IME)

21 avenue du Maréchal de Lattre de Tassigny

..... 02 40 60 23 64

## PETITE ENFANCE ACCUEIL COLLECTIF MUNICIPAL

> Multi-Accueil - Les petits grains de sable

20, allée de la Chapelle ..... 02 40 60 10 52

> Petite enfance - Crèche familiale

20, all. la Chapelle 1<sup>er</sup> étage ..... 02 51 75 12 45

> Relais assistantes maternelles - CCAS

7, av. Olivier Guichard ..... 02 51 75 75 98

> Baby sitting sur inscription à l'Office de Tourisme

av. des Corallines ..... 02 40 24 34 44

# PRATIQUES RELIGIEUSES

## CULTE CATHOLIQUE

> Église Notre-Dame

2, av. des Alcyons ..... 02 40 60 30 23

> Chapelle du Sacré-Cœur

Av. du Square ..... 02 40 60 30 23

> Église Sainte-Thérèse :

Place de Reims ..... 02 40 60 30 23

> Église Saint-Pierre d'Escoublac :

31, av. Henri Bertho ..... 02 40 60 15 48

## CULTE PROTESTANT

> Temple Protestant

9, av. Edmond Rostand

## CULTE ISRAËLITE

79, av. du Bois d'Amour

## CULTE MUSULMAN

à Saint-Nazaire

# HABITAT

> Association presqu'île habitat jeunes

..... 02 40 11 16 11

> Conseil d'architecture, d'urbanisme et de l'environnement CAUE 44

..... 02 40 20 20 44

# JUSTICE

> Conciliateur de justice

Permanences sur RDV, 2 mercredis par mois

Mairie

7, avenue Olivier-Guichard ..... 02 51 75 75 75

# QUARTIERS

Des comités consultatifs représentent

les différents quartiers de la ville.

Renseignement en mairie.

> Association syndicale des propriétaires de la plage Benoît

87, av. des Lilas ..... 02 40 24 57 39

> L'avis du Guézy : 33, av. Joliot-Curie

> Les voisins du Guézy : 2 ter, av. Rochalot

> Les quartiers d'avenir : 40, av. des Salines

> Groupement des résidents

pour la sauvegarde environnementale

de La Baule ..... contact.grsb@gmail.com

## RÉSIDENCE SERVICES SENIORS

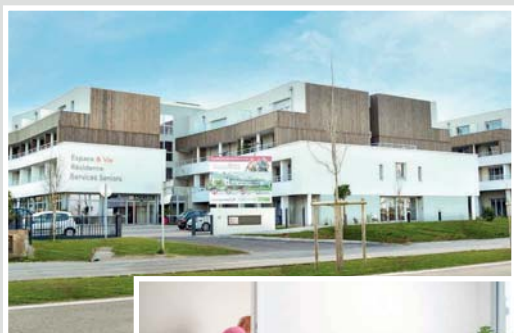

**VEZ VISITER**  
les appartements-témoins  
et découvrir un nouveau cadre de vie

Résidence Espace & Vie PORNICHET  
40 boulevard de Saint-Nazaire

0 800 111 300 Service & appel gratuits

Visites sur rendez-vous  
dans le respect des règles sanitaires

# ESPACE & VIE

La liberté préservée, la sérénité retrouvée

## Vous êtes ici, chez vous !

La résidence services seniors Espace & Vie de Pornichet propose des **appartements modernes et confortables** où vous pouvez vivre à votre rythme et selon vos envies. Grâce à une **équipe attentionnée et bienveillante**, elle met à la portée de tous des **services adaptés**.

- ✓ Personnel présent 24h/24 et 7j/7
- ✓ Coordination paramédicale
- ✓ Animations variées et quotidiennes
- ✓ Aide à la personne
- ✓ Restauration préparée sur place
- ✓ Blanchisserie
- ✓ Espace beauté et détente...

Plus d'infos sur [www.espaceetvie.fr](http://www.espaceetvie.fr)

21.01. G2L-Espace & Vie. RCS Le Mans 488 885 773.

Présente sur la côte d'amour depuis 2015, l'agence d'aide à domicile sur mesure **Petits-fils** accompagne les personnes âgées et en perte d'autonomie avec le plus haut niveau d'exigence. Une promesse maintenue pendant la crise sanitaire, grâce au professionnalisme et à l'engagement des **80 auxiliaires** de vie travaillant avec Petits-fils.



Les services d'aide à domicile sont déductibles des impôts à 50% et peuvent faire l'objet de prises en charges financières.

S'occuper des personnes âgées comme s'il s'agissait de leurs propres grands parents : Tel est le crédo de Petits-fils. L'agence de la Baule compte maintenant cinq personnes pour recruter et coordonner les interventions de 80 auxiliaires qui interviennent chaque jour auprès des personnes âgées. Et cet effectif ne cesse de grandir pour répondre aux besoins des personnes âgées et de leur proche.

### Compétences, savoir-faire et savoir-être

Associer compétence professionnelle et esprit de famille, voilà ce qui anime l'équipe de l'agence de Petits-fils La Baule « c'est un métier qui nécessite un réel savoir-faire ». Ainsi, chez Petits-fils, les auxiliaires de vie ont au minimum trois années d'expériences professionnelles et un diplôme du secteur sanitaire et social. « Nos auxiliaires de vie sont des personnes de confiance, dont nous avons soigneusement vérifié les références. Nous accordons aussi une grande importance au savoir-être comme la ponctualité et la politesse » précise Vanessa Mirial. L'agence privilégie le côté humain. « Nous prenons le temps de comprendre les besoins et les attentes de la personne âgée et de ses proches, en venant les rencontrer à domicile. Quelques jours avant le début de la prestation, nous organisons un nouveau rendez-vous pour présenter l'auxiliaire de vie qui interviendra. Et nous garantissons à nos clients d'avoir toujours la même personne. »

### Spécialiste du maintien à domicile

Petits-fils s'adapte à toutes les situations et tous les besoins. Ainsi, l'auxiliaire de vie peut proposer de l'aide-ménagère, un accompagnement pour les sorties ou une aide à la préparation des repas. Mais l'agence est surtout spécialisée dans l'aide aux personnes en perte d'autonomie auxquelles sont proposés des services d'aide au lever et au coucher, aide à la toilette, des gardes de nuit et même une assistance 24h/24 si nécessaire.

**Petits-fils La Baule**

3655 route de la Baule - Zac des Salines - 44350 Guérande

Tél.02 52 20 01 99 - [www.petits-fils.com](http://www.petits-fils.com)



# SANTÉ

## CENTRE MÉDICO-SOCIAL

.....02 40 60 25 41

## AMBULANCES

Océanes - La Baule..... 02 40 60 01 92

## ASSOCIATIONS

> Action cancer 44..... 06 15 40 95 20

> Alcool Assistance - La Croix d'Or  
.....02 40 61 50 44

> Alzheimer 44..... 02 40 12 19 19

> Amicale des malades et handicapés de la  
région guérandaise ..... 02 40 60 15 83

> Association des paralysés de France  
Nantes ..... 02 51 80 68 00

> Association française  
contre la myopathie ..... 02 40 47 13 50

> Comité catholique contre la faim et pour le  
développement..... 02 40 61 16 66

> Don du Sang Bénévole - Association  
de la Côte d'Amour ..... 02 40 42 39 85

> Don d'organes ADOT 44 ..... 02 51 72 27 15

> Don La Chaîne de l'Espoir :  
www.chainedelespoir.org

> Droit de mourir dans la dignité  
..... 02 40 66 26 36

> D'une rive à l'autre Accueil et soin aux  
personnes victimes de violences sexuelles  
4, rue Vauban - Nantes..... 02 51 82 36 85

> La ligue contre le cancer Nantes  
..... 02 40 14 00 14

> Parkinsoniens de Loire-Atlantique  
..... 02 40 48 23 44

> Restaurant du cœur  
3, av. du Capitaine Rochat ..... 02 40 60 21 99

> Saint Vincent de Paul  
37, av. Marcel Rigaud ..... 02 40 60 62 61

> Solidarité enfant sida - Sol en si  
..... 01 43 22 42 81

> Valentin Hauy pour le bien  
des aveugles..... 02 40 47 99 49

> VAN'SA : Vie active nouvelle sans alcool .....  
..... 06 08 18 40 28

> Voir ensemble - Mouvement chrétien  
Nantes ..... 02 28 21 88 65

## CAISSE PRIMAIRE D'ASSURANCE MALADIE

28, av. Suzanne Lenglen- Saint-Nazaire ... 36 46

> Info sevrage tabac..... 0 825 309 310

> Centre d'examen de santé  
Bilan gratuit tous les 5 ans ..... 02 40 90 86 80

## DENTISTE & CHIRURGIEN-DENTISTE

> Dr FONTENAIS Patrick - "Les Sittelles"  
72, av. G. Clemenceau ..... 02 40 60 43 25

> Dr GENTRIC Hélène  
1, av. Edmond Rostand ..... 02 40 60 03 73

> Dr HIGNARD Philippe  
118, av. Guy de la Morandais..... 02 40 24 69 73

> Dr JOSSET Cyril  
20, av. des Ibis..... 02 40 11 08 00

> Dr MELLER Gérard  
231, avenue Mal de-Lattre-de-Tassigny  
..... 02 40 60 79 28

> Dr PALLICE Didier  
Dr CHAMPIGNEULLE Nathalie  
6, place des Palmiers..... 02 40 60 23 25

> Dr PLOTON Catherine  
20, av. Josselin ..... 02 40 60 08 20

> Dr RIBAUT Jean-Paul - «Immeuble Key  
West»  
25, allée des Aulnes..... 02 51 73 73 51

> Dr THIBAUT Nadine  
38, av. Georges Clemenceau .... 02 40 60 80 97

> Dr VRIGNAUD Fabrice  
124, av. du Gal de Gaulle..... 02 40 60 05 68

## SPÉCIALISTE ORTHOPÉDIE DENTO-FACIALE

> Dr HUET MALINGREY Marie-Christine  
2, av. Raymond Colas ..... 02 40 60 72 99

## DIÉTÉTICIENNE

> CHEVE Pauline  
18, av. des Ibis..... 02 40 24 61 99

## HOSPITALISATION À DOMICILE

Renseignements auprès  
du C.C.A.S..... 02 51 75 75 30

## INFIRMIERS

> Service de garde de nuit,  
s'adresser au commissariat de police  
Place Rhin et Danube..... 02 51 73 75 00

> Allo Guézy Soins  
12, av. Colonel Jean Cavalin..... 06 11 12 10 72

> BEDEX Anne  
72, av. de Lyon ..... 02 40 60 12 10

> BRIENTIN Valérie  
14, av. Henri Bertho ..... 02 40 53 56 20

> CAUCHIS Clémence  
118, av. Guy de la Morandais..... 06 18 62 75 98

> COLIN Roselyne  
23, av. du Bois d'Amour ..... 02 40 24 00 54

> DESMARS Maryse, JOURDHIER Françoise,  
UGUEN Valérie  
23, av. des Pétreils..... 02 40 24 42 42

> GALARDON Thierry  
118, av. Guy de la Morandais..... 06 18 62 75 98

> GUILLOU Céline  
23, av. du Bois d'Amour ..... 06 07 52 80 79

> LANGLAIS Pascal  
26, av. Maurice Morin ..... 02 40 11 00 36

> MANAUTHON Michèle  
10, av. Paul Glaize ..... 02 40 60 76 77

> MIHEIRO Alexia  
12 bis, av. des Coralines..... 02 40 24 61 99

> PEREON-POULIN Anne-Françoise  
12 bis, av. des Coralines..... 02 40 24 61 99

> RIAUD Marie-Christine  
SEBESTYEN Severine  
275, av. de Lattre de Tassigny... 02 40 60 31 10

> TACONNAIS Brigitte  
23, av. du Bois d'Amour ..... 02 40 24 00 54

> THEBAUD Alexandra,  
SURVILLE Marie-Sophie  
68, av. de Lyon..... 02 40 11 03 89

> THIBAUT Sabrina  
12 bis, av. des Coralines..... 02 40 24 61 99

> THOMAZEAU Cécile  
209, av. de Lattre de Tassigny 06 65 05 18 33

> WOLF Anne  
72, av. de Lyon ..... 02 40 60 12 10

## SOINS À DOMICILE POUR PERSONNES ÂGÉES

> Hôpital intercommunal  
Av. P. Bouexière Guérande ..... 02 40 62 65 13

## MÉDECINE GÉNÉRALE

> Cabinet LANDRIN, NGUYEN-BOITEAU, LALOË,  
FLORÉA, DOLEZ, LAMANDÉ-PLANÇON  
23, avenue des Floralies..... 02 40 60 17 20

> D<sup>r</sup> ALSEDA Florence  
72, av. de Lyon ..... 02 40 11 13 74

> D<sup>r</sup> BERNEUIL Alain  
1, place des Palmiers..... 02 40 24 23 51

> D<sup>r</sup> GUEZENNEC Alain  
86, av. de Lattre de Tassigny ... 02 40 60 27 26

> D<sup>r</sup> LE FLAO-BERTHO  
72, avenue de Lyon ..... 02 40 11 13 74

> D<sup>r</sup> POTET Corinne  
56, avenue Louis-Lajarrige..... 02 40 60 33 90

**SPÉCIALISTES**

> Centre de soins de la Morandais,  
D<sup>r</sup> Merriel Buron-Nadal, D<sup>r</sup> VIROT, D<sup>r</sup> MERCIER  
118, av. Guy de la Morandais.....02 40 24 69 69

**Angiologie, médecine vasculaire**

> D<sup>r</sup> MESLIN Benoît  
Immeuble Hermès  
9, allée des Tamaris ..... 02 40 11 00 90

**Cancérologie**

Centre régional de lutte contre le cancer  
René Gauducheau - Site hospitalier Nord  
Boulevard Jacques Monod - Saint Herblain  
.....02 40 67 99 00

**Cardiologie**

> D<sup>r</sup> BENNATAN Hervé  
2, av. du Bois d'Amour .....02 40 60 12 74

**Chirurgie de la face et du cou**

> D<sup>r</sup> ARCHAMBAULT Hubert  
23-25, av. du Bois d'Amour ..... 02 40 11 01 82

**Dermatologie - vénéréologie**

> D<sup>r</sup> RAMDENE Parvin - "Les Sittelles"  
23-25, av. du Bois d'Amour .....02 40 24 39 85

**Gastro-entérologie**

> D<sup>r</sup> Tossou Hervé  
72, av. Georges Clemenceau .... 02 40 24 00 76

**Gynécologie médicale obstétrique**

> D<sup>r</sup> DESSARTHE-LE HELLO Brigitte  
70, av. de Lattre de Tassigny..... 02 40 24 12 00

> D<sup>r</sup> GAYAUD- BINARD Catherine  
10, rue Troènes .....02 40 53 84 99

**Médecine du travail**

> Groupement Interprofessionnel  
11 bis allée des petits Brivins  
Z.A. de Beslon .....02 40 60 60 29

**Ophthalmologie**

> D<sup>r</sup> BONIN, D<sup>r</sup> MORELOT, D<sup>r</sup> ROUAULT,  
D<sup>r</sup> TOUDIC  
23, av. du Bois d'Amour..... 02 40 60 11 61

> D<sup>r</sup> MERRIEN Gaël  
56, av. du Maréchal Joffre.....02 40 11 19 30

**Orientation acupuncture  
homéopathie - ostéopathie  
médecine manuelle**

> Dr DE LA MONNERAYE Yann  
56, av. Lajarrige.....02 40 24 08 79

**Oto-rhino-laryngologie - ORL**

> D<sup>r</sup> ARCHAMBAULT  
D<sup>r</sup> CABASSON  
23-25, av. du Bois d'Amour..... 02 40 11 01 82

**Psychiatrie**

> D<sup>r</sup> LE LIVEC Jean  
169, av. de Lattre de Tassigny ... 02 40 11 02 52

**Échographie**

> D<sup>r</sup> MONNET Claude-Alain  
23-25, av. du Bois d'Amour .....02 40 60 29 74

**LABORATOIRE D'ANALYSES  
MÉDICALES**

> LABORATOIRE DES PINS  
57, av. Lajarrige .....02 40 60 13 61

> LEMAIRE  
25-27, av. des Ibis.....02 40 60 27 51

**MASSEUR-KINÉSITHÉRAPEUTE**

> ABLAIN Gérald  
46, av. Georges Clémenceau ... 02 40 60 02 50

> BASSI Bruno  
22, quai Rageot de la Touche...02 40 24 04 32

> BELOT Jean-Claude  
54, av. des Ondines .....02 40 60 73 58

> BOCCALON Lucas  
10, square Saint-Pierre  
av. Henri Bertho..... 02 40 60 49 88

> Cabinet Paramédical du Marché  
ALLENDER Julien

12 bis, av. des Coralines.....02 40 24 61 99

> FLAGEUL Alain  
1, av. du Capitaine Rochat .....02 40 24 30 94

> LEBRETON Jacques  
14, av. du Parc des Sports.....02 40 60 94 00

> MALIGNE Michel  
209, av. de Lattre de Tassigny ...02 51 73 70 71

> MARTIN Nathalie, Soins à domicile  
16, all Clos Margaut .....06 84 12 28 74

> PERREON Stéphane - 10 square Saint-Pierre  
av. Henri Bertho..... 02 40 60 49 88

> LAURUOL Damien  
12 bis, av. des Coralines.....02 40 24 61 99

> PETILLON Myriam  
18, av. des Ibis.....02 40 24 61 99

> PETIT Dominique  
1, bd Auguste Caillaud ..... 02 40 61 36 10

> SAMSON Ronan  
11, av. G. Clemenceau.....02 40 60 04 46

> VERMEREN Justine  
12 bis, av. des Coralines.....02 40 24 61 99

**Orthophoniste**

> DE BODARD Blandine - DELISLE-  
SCHNEIDER Frédérique - ARS Chloé  
" Les Camélias "

1, place des Palmiers.....02 40 24 69 37

> GUILLOU Soizic  
4, allée des Aulnes.....02 40 42 04 25

> GUITTET Marie Martine  
4, allée des Aulnes.....02 40 24 69 37

**Orthoptiste**

> GRUAIST Sophie  
23, av. du Bois d'Amour ..... 02 40 60 11 61

**Ostéopathe**

> ALLENDER Julien  
12 bis, Av. des Coralines.....02 40 24 61 99

> BACHELIN Caroline  
8, avenue des Pétrels.....02 40 24 02 09

> BREUIL Sébastien  
95, av. du Bois d'Amour..... 02 40 00 65 84

> FAIVE Céline  
17, av. G. Bizet..... 02 40 45 68 32

> HAMON Pierre-Antoine  
23, av. du Bois d'Amour.....02 40 23 92 66

> LARCHEVEQUE Pierre  
17, av. G. Bizet..... 02 40 11 61 37

> LEBERRE Diane  
Immeuble Key West  
25, allée des Aulnes..... 02 40 11 38 71

> MALIGNE Michel  
209, av. de Lattre de Tassigny ...02 51 73 70 71

> PASCO Jean-François  
121, av. des Ondines .....06 07 17 17 06

**PÉDICURE-PODOLOGUE**

> DUBOIS-JOLIBOIS Claire  
132, av. du Maréchal de Lattre-de-Tassigny  
.....02 40 24 42 42

> GUILLOTEAU Sophie  
1, bd A. Caillaud..... 02 40 61 36 10

> LE LAUSQUE François  
Semelles orthopédiques - orthoplastie  
Les Salicornes 27, av. Lajarrige.. 02 40 11 17 96

> MAILLEBUAU Edwige  
2, av. Commandant de Nervo .... 02 40 60 15 81

> THEBERT Victor  
12 bis, av. des Coralines.....02 40 24 61 99

> TIRET Cécile  
118, av. Guy de la Morandais.....02 40 24 69 25

> TIRET Cécile  
118, av. Guy de la Morandais.....02 40 24 69 25

**PHARMACIE**

> Service de garde nuit s'adresser au commis-  
sariat de police muni d'une ordonnance et  
d'une pièce d'identité

Place Rhin et Danube.....02 51 73 75 00

> Pharmacie du Marché - Nathalie ORIO  
12, av. du Marché ..... 02 40 60 21 86

> Pharmacie de la forêt  
70, av. de Lyon ..... 02 40 24 28 38

> Pharmacie de Paris  
111, av. de Gaulle ..... 02 40 60 20 15

> Pharmacie d'Escoublac  
23, av. Henri Bertho.....02 40 24 00 81

> Pharmacie Guillemet  
143, av. de Gaulle .....02 40 60 24 48

> Pharmacie du Royal  
av. Marie-Louise - Galerie du Casino  
.....02 40 60 34 66 - 02 40 11 06 51

> Pharmacie Lajarrige  
37, av. Lajarrige .....02 40 60 78 79

**SAGE-FEMME**

> Aurélie RAMIREZ  
72, avenue de Lyon 06 88 12 05 54

**SOINS À DOMICILE POUR PERSONNES ÂGÉES**

> Renseignements auprès du C.C.A.S.  
.....02 51 75 75 30



MAISON INDIVIDUELLE  
 IMMEUBLE COLLECTIF  
 RÉNOVATION  
 PERCEMENT - EXTENSION  
 PRÉFABRICATION  
 TERRASSEMENT  
 FINITION EXTÉRIEURE  
 ASSAINISSEMENT



Rue Prée Neuve - Rue des Urodèles - Parc de Villejames - 44350 Guérande  
 Tél. 02 40 24 93 46 - sas.picaud@orange.fr  
 www.sas-picaud.fr



**AG PLOMBERIE**  
 ENERGIES RENOUVELABLES  
 CLIMATISATION  
 CHAUFFAGE  
**06.63.81.32.87**  
 agplomberie.gormand@gmail.com

45 ter Route de Quesquello  
 44500 La Baule-Escoublac

- STORES BANNES
- FENÊTRES & VOILETS
- PORTES DE GARAGE
- PORTES D'ENTRÉE
- CHARPENTE
- COMBLES
- AGENCEMENT
- PARQUETS



**Menuiserie Senand**

2 rue de Cornen • LE POULIGUEN  
**02 40 42 31 91**



La sérénité  
 d'une **architecture sur-mesure**

**Maisons Adélie La Baule**  
 15 avenue Jean de Neyman  
 44500 La Baule  
**02 21 76 36 70**  
 maisons-adelie.fr



Véhicules d'intervention  
 rapide

**Ernauld Vert**

**Assainissement • Débouchage • Vidange**

débouchage égouts • eaux pluviales • curage puits • inspection vidéo  
 contrats d'entretien • pompes fosses • décanteurs • vide-ordures  
 retraçage de canalisations • nettoyage cuve à fuel

**LA BAULE • ST-NAZAIRE • PRESQU'ÎLE 02 40 60 25 08**  
 2 allée du Messephin - 44500 LA BAULE

[www.ernauldvert.com](http://www.ernauldvert.com)

**BIDEAULT**  
 COUVERTURE  
 LA BAULE

COUVERTURE pose & entretien  
 DEMOUSSAGE  
 POSE DE FENÊTRE DE TOIT  
 RAMONAGE

Julien BIDEAULT  
**T. 06 40 28 85 26**  
 bideaultcouverture@gmail.com  
**bideaultcouverture.fr**

29 avenue des Mohicans  
 44500 LA BAULE



**LOCATION DE MATERIEL**  
 pour professionnels



- BTP
- Industries
- Espaces Verts
- Démolition

Retrouvez tous nos  
 matériels sur  
**www.newloc.fr**

**Newloc Guérande**  
 Tél. : 02 28 55 01 28

**PRESQU'ÎLE ENVIRONNEMENT**

Travaux Publics et Particuliers  
 Réseaux Eaux Usées • Eaux Pluviales  
 Eaux Potables

Presqu'île Environnement  
 29 Rue de la Pierre  
 B.P. 15230 • 44352 Guérande Cedex  
 Tél. 02 40 62 06 61 • Fax 02 40 62 01 50

# *Se retrouver* **AU PAYS DES VACANCES**



VILLE DE

*La Baule*  
ESCOUBLAC



@VilleLaBaule

**labaule.fr**

#VivreAuPaysDesVacances

©2021 Conception Ville de La Baule-Escoublac - Photo Patrick Gerard



# MÉMOIRE - PATRIOTISME OU DU SOUVENIR

## > Association Nationale des Membres de l'Ordre National du Mérite

Présidente de la section départ.  
Chantal DIDIER - 45, avenue de la mer

## > Association des Officiers de Réserve de Saint-Nazaire et Presqu'île Guérandaise

Philippe LESCAUDRON  
7, av. Flandres-Dunkerque - PORNICHE

## > Fédération Nationale André Maginot - GR 89 - Section fédérale de l'Ouest

Michel MARSOLLIER - 8, place de la Victoire

## > Fédération Nationale des Anciens Combattants d'Algérie (FNACA)

Jean PERREON - Av. du Courtil

## > Fondation de la France Libre

Robert Lasnier  
10, quai Rageot-de-la-Touche

## > Groupement National des Réfractaires et Maquisards

Michel GERARD  
46, boul. Auguste-Caillaud

## > Institut des Hautes Études de la Défense Nationale

Claude GIFFARD -17, av. de Lyon

## > Le Souvenir Français - Comité de La Baule-Escoublac

Michel MARSOLLIER - 8, place de la Victoire

## > 195<sup>e</sup> Section des médaillés militaires de la Presqu'île ..... 02 40 01 90 28

## > Société d'Entraide des Membres de la Légion d'Honneur

Colonel (ER) Didier CHOSSAT  
18, hameau des genest - BATZ-SUR-MER

## > Union Nationale des Associations de Déportés, Internés et Familles de disparus (UNADIF)

M<sup>me</sup> Michelle POUPARD  
37, faubourg Ste-Michel - GUÉRANDE

## > Union Nationale des Combattants (UNC)

Paul AZZOPARDI  
14, boul. des marsouins - LE POULIGUEN

## > Union Nationale des Sous-Officiers en Retraite (UNSOR)

Roger COUDRON  
27, av. Jacques Cassard - ST-BREVIN-LES-PINS

# PLAGE

## CLUB DE PLAGE (ET VOILE)\*

- > LES KORRIGANS\* ..... 07 67 58 82 67
- > LES COURLI ..... 02 40 11 13 83 / 06 67 85 63 67
- > ALBATROS ..... 02 44 73 90 08
- > L'ETOILE ..... 02 40 24 44 81
- > LES VOILES ROYALES ..... 06 32 02 80 38 /  
..... 06 77 85 50 35
- > LES PINGOUINS ..... 06 60 96 57 59
- > KI'WIND\* ..... 02 40 11 10 81  
..... 02 40 42 01 62
- > GULF STREAM\* ..... 02 40 24 48 07
- > LES PASSAGERS DU VENT ..... 02 40 11 13 51
- > LE LATITUDE VOILE ..... 02 40 60 57 87
- > LEOPARDS\* ..... 02 40 11 13 07
- > BEACH OCEAN ..... 06 25 68 37 24
- > LES ALIZES ..... 06 19 96 41 49 / 02 40 60 63 76
- > VENT D'OUEST ..... 06 61 53 46 24

## LOCATION DE TENTES

### ET SERVICE PLAGE ..... 02 40 60 25 45

#### Plaisance - Capitainerie

#### > Port de La Baule-Le Pouliguen

1, quai Rageot de la Touche ..... 02 40 11 97 97

#### > Port de Pornichet - La Baule... 02 40 61 03 20

#### > Affaires maritimes

9, bd de Verdun - St-Nazaire... 02 40 22 46 32

#### > Association des plaisanciers du Port

de La Baule-Le Pouliguen ..... 02 40 11 97 97

#### > Association des Professionnels

de la plage ..... 02 40 61 29 29

## POSTES DE SECOURS

### (UNIQUEMENT EN SAISON)

- > Face av. de Gaulle ..... 02 51 75 13 62
- > Face av. de la Concorde ..... 02 40 60 12 05  
Poste équipé de matériel d'aide aux bains  
pour personnes à mobilité réduite
- > Face av. de Saumur ..... 02 40 60 10 39
- > Face av. Léo Délibes  
(Mazy) ..... 02 40 24 53 69
- > Face av. de la Plage (Plage Benoît)  
à l'est de l'av. de Bourgogne ..... 02 40 60 22 02
- > Face av. de la Plage  
(Plage Benoît) ..... 02 40 24 23 73

# SPORTS

## ORGANISMES ADMINISTRATIFS

- > Direction départementale de la jeunesse et des sports ..... 02 40 12 87 00
- > Service des Sports  
Hôtel de Ville ..... 02 51 75 75 75

## ÉQUIPEMENTS SPORTIFS

- > Boulodrome Pl. des Salines ..... 02 51 75 75 75
- > Complexe sportif Alain Burban  
7, av. du Bois Robin ..... 02 51 75 75 75
- > Complexe sportif Jean Gaillardon  
Place des Salines ..... 02 51 75 75 75
- > Halle des Sports du Guézy  
av. des Colombes ..... 02 51 75 75 75
- > Parcours de santé - Forêt d'Escoublac  
Bd Cacqueray ..... 02 51 75 75 75

## > Piscine - Centre aquatique Aquabaule

..... 02 40 42 56 73

## > Skate Park Pl. des Salines ..... 02 51 75 75 75

## > Stade François-André

Avenue de Rosières ..... 02 51 75 75 75

## > Stade Moreau Defarges

4, bd de Champsavin ..... 02 51 75 75 75

## ARTS MARTIAUX

- > Côte d'amour Aïkido ..... 06 37 94 62 46
- > Judo Club Maurice Viaud ..... 02 40 42 04 49
- > La baule ju tsu - Karaté ..... 02 40 70 82 05
- > Kung Fu Club Baulois ..... 06 09 32 23 76

## ASSOCIATIONS

- > Office municipal des sports ... 06 81 06 85 39
- > Handisport ..... 02 40 92 34 64

## ASSOCIATION MULTISPORT

### BADMINTON - DANSE (6/10 ANS)- GYM

Hand Ball - Randonnées pédestres - Speed Ball - Stretching ..... 02 40 15 32 86

## ATHLÉTISME

- > Courir à La Baule ..... 02 40 53 51 14
- > Presqu'île Guérandaise Athlétic Club  
..... 06 83 88 55 68

## BASKET

- > ASCE Basket ..... 02 40 61 63 96

## BILLARD

- > Club Baulois ..... 06 19 17 97 10

## BOXE ANGLAISE

- > Boxing club baulois ..... 02 40 60 72 72

**DANSE**

Danses anciennes et Danse de Salon  
Classique et moderne

> Maison des Jeunes et de la Culture  
..... 02 40 60 37 15

**ÉQUITATION**

> Centre Équestre de La Baule

5, av. de Rosières ..... 02 40 70 38 28

> Les Écuries du Niro

28, chemin Grands Parcs ..... 06 38 67 92 81

> Manège des Platanes

23, av. Antoine Louis ..... 02 40 60 37 37

**Courses hippiques**

> Société des Courses de la Côte d'Amour

Hippodrome ..... 02 40 61 13 94

**Sauts d'obstacles**

> Société des Concours hippiques

Stade François André ..... 02 40 60 02 80

**FOOTBALL**

> ASCE football ..... 06 87 32 47 05

> USBP football ..... 06 87 05 30 92

**GOLF**

> École de golf de Guérande

Route de Careil - Guérande ..... 02 40 60 24 97

> Golf de la Bretesche

Missillac ..... 02 51 76 86 86

> Golf international Barrière Domaine de  
Saint-Denac

St André-des-Eaux ..... 02 40 60 46 18

> Golf miniature de La Baule Les Pins

45, av. de l'Etoile ..... 06 10 11 92 64

> Golf miniature

68, av. de Lattre de Tassigny ..... 02 40 24 61 91

**GYMNASTIQUE**

> ASCE Gymnastique ..... 02 40 24 79 94

> ASFBE 7, av. du Parc Lassalle ..... 06 78 71 47 47

> Gymnastique volontaire des Salines

..... 06 24 04 36 02

> Gymnastique volontaire Escoublacaise

..... 02 40 11 37 18

> Sports /Loisirs du Guézy ..... 02 40 24 51 62

**HAND-BALL**

> Club de la Côte d'Amour ..... 06 20 70 45 24

**HOCKEY SUR GAZON**

> La Baule Olympic

Hockey Club ..... 06 08 33 14 83

**KAYAK**

> Presqu'île Côte d'Amour

..... 02 51 10 80 36

**KITESURF**

> La Baule kite ..... 06 71 17 33 99

**MODÉLISME**

> Aéro Model Club de la Côte d'Amour

Aérodrome ..... 02 40 60 23 84

> Presqu'île aéromodélisme ..... 06 74 79 33 10

> Les Planeurs Baulois ..... 02 40 42 97 45

**PÊCHE - SURF CASTING**

> La Baule Fishing Club ..... 02 40 11 62 32

**PÉTANQUE, BOULES**

> ASCE pétanque ..... 02 40 90 36 63

> Pétanque Club Baulois ..... 06 07 09 32 05

> ASCE pétanque ..... 06 79 63 14 59

> Union Bouliste Bauloise ..... 06 16 20 05 21

**PLONGÉE - PÊCHE - CHASSE SOUS-MARINES/  
SCAPHANDRE/APNÉE**

> Club d'Activités Subaquatiques de la Côte  
d'Amour ..... 06 33 19 12 62

**POLO**

> Brittany Polo Club ..... 02 40 62 02 64

**RANDONNÉES PÉDESTRES**

> Rando Côte d'Amour ..... 06 72 14 36 38

> Sports et Loisirs du Guézy ..... 02 40 24 51 62

**RUGBY**

> Club Baulois ..... 06 08 71 58 24

**SKATE-BOARD**

Libre accès

> Roller Park des Salines ..... 02 51 75 75 75

**SOPHROLOGIE FORME ET BIEN-ÊTRE**

> ASFBE ..... 06 78 71 47 47

**STRETCHING**

> Sports et Loisirs du Guézy ..... 02 40 24 51 62

**TENNIS ET TENNIS DE TABLE**

> La Baule Tennis Club

Le Sporting 45, av. de l'Etoile ..... 02 40 11 98 01

> Tennis Country Club

Le Country ..... 02 40 11 46 26

> La Baule Tennis Club

Le Garden 2, av. Gabrielle ..... 02 40 60 13 07

> Tennis de Table de la Côte d'Amour

..... 02 40 15 29 97

**TIR À L'ARC ET TIR SUR CIBLE**

> ASCE Tir à l'arc ..... 02 40 61 04 10

> ASCE Tir sportif-loisir

**TRIATHLON**

> Audencia compétition

Triathlon atlantique ..... 02 40 37 34 28

> Triathlon Côte d'Amour ..... 02 40 42 16 39

**VÉLO**

> Cyclos Randonneurs Baulois

..... 06 77 02 46 00

**VOILE - PLANCHE À VOILE - SURF**

> Centre de Haut Niveau de Voile des Pays de  
la Loire 77, av. B. d'Amour ..... 02 40 11 90 60

> Cercle Nautique de La Baule, Le Pouliguen,  
Pornichet - CNBPP

Pointe de Penchâteau ..... 02 40 42 32 11

> Yacht Club de La Baule

1, quai Rageot de la Touche ..... 02 40 88 91 46

> Les Korrigans

Esplanade Benoît ..... 02 40 60 81 42

> Les Courlis Plage Benoît ..... 02 40 11 13 83

> Free sail voile

Face place des Escholiers ..... 02 40 42 74 46

> Espace Bruno Peyron

Face au 4, Bd Hennecart ..... 02 40 11 10 81

> Les Dauphins

Bd Hennecart ..... 02 40 42 01 62

> Le Gulf Stream

Face au 14, Bd René Dubois ..... 02 40 24 48 07

> Les Passagers du vent

Face descente, allée Cavalière ... 02 40 11 13 51

> Latitude

Face thalasso, La Baule ..... 06 70 93 43 78

> Espace voile Les alizés

Face av. Claude Debussy ..... 02 40 60 63 76

> Vent d'ouest Mazy ..... 06 61 53 46 24

**VOL À MOTEUR**

> Aéro Club de la Côte d'Amour

Aérodrome ..... 02 40 60 23 84

**VOLLEY BALL**

> Amicale Sportive Laïque Bauloise

Volley ..... 06 03 29 83 01

> Volley Loisirs Baulois ..... 02 40 24 16 86

**YOGA**

> Hatha-Yoga ..... 02 40 11 05 04





# Demoiselle Rose

— La Baule —

Une résidence intimiste  
aux prestations haut de gamme

Appartements du T2 au T4  
À 2 pas de l'avenue de Gaulle et de la gare

*Tenez-vous prêts !*

**02 40 75 50 98**  
realites.com

votre agence locale :  
**106 avenue Albert de Mun à St-Nazaire**



# POUR HABITER OU INVESTIR, AU COEUR DE LA BAULE

## OKÉANOS - Avenue des Ondines

Appartements T2, T3 et T5. Appartements à partir de 223 000€

TRAVAUX EN COURS



**PINEL**  
Réduisez  
vos impôts !



## VILLA VICTOIRE - Avenue Jean de Neyman

Un T1, deux T6 et un T7. Appartements à partir de 199 000€

DERNIÈRES OPPORTUNITÉS



**PINEL**  
Réduisez  
vos impôts !



**NOUS AVONS LE PLAISIR DE VOUS ACCUEILLIR  
DANS NOTRE NOUVELLE AGENCE  
DÉDIÉE AUX PROJETS D'HABITATION**

**7 avenue Jean de Neyman**  
Du mardi au samedi de 10h00 à 12h30  
et de 14h00 à 18h30  
**02 40 39 30 98**